天津市軍事管制委員會報紙雜誌登記證新字第貳號
經中國人民郵政登記認爲第二類新聞紙類天津郵政管理局登記執照第叁壹號

進步日報

第一三一一號
社址　天津羅斯福路二四一號
全國各地郵局均可訂閱
今天本報一大張半
售人民幣六百元不加郵費
電報掛號四一四四　郵政信箱一〇〇

電話號碼
總編室 2.4142 2.4143
政教組 2.5127 2.4024
財經組 2.4508 2.4023
社會服務組 2.4536
經理室 2.4190
廣告課 2.0949
印刷部 2.4020
電話訂報 2.5145

昨日印完時間十五時二十分

今天本報內容提要
★北京各界代表舉行盛大集會慶祝和平會議偉大成就
★彭眞市長設宴招待和平會議各國代表（以上一版）
★亞洲及太平洋區域和平會議的各項決議（以上二版）
★津市今天起全面展開失業、求職人員登記工作
★林超：爲作好本市的勞動就業工作而奮鬥
★社論：適應國家經濟建設發展，逐步實現全面勞動就業（以上三版）
★聯共第十九次代表大會結束關於黨章修正草案的報告的討論
★中印簽訂供售糧食五萬噸新合同（以上四版）
★華北物資交流大會舉行座談會進一步開展大規模交易（五版）
★貝利亞在聯共（布）第十九次代表大會七日會議上的發言（六版）

亞洲及太平洋區域和平會議勝利閉幕

北京各界人民五萬人集會慶祝

各國和平代表出席　蘇聯印度等國代表致詞

十八國代表向我國代表團獻花、獻旗、獻禮

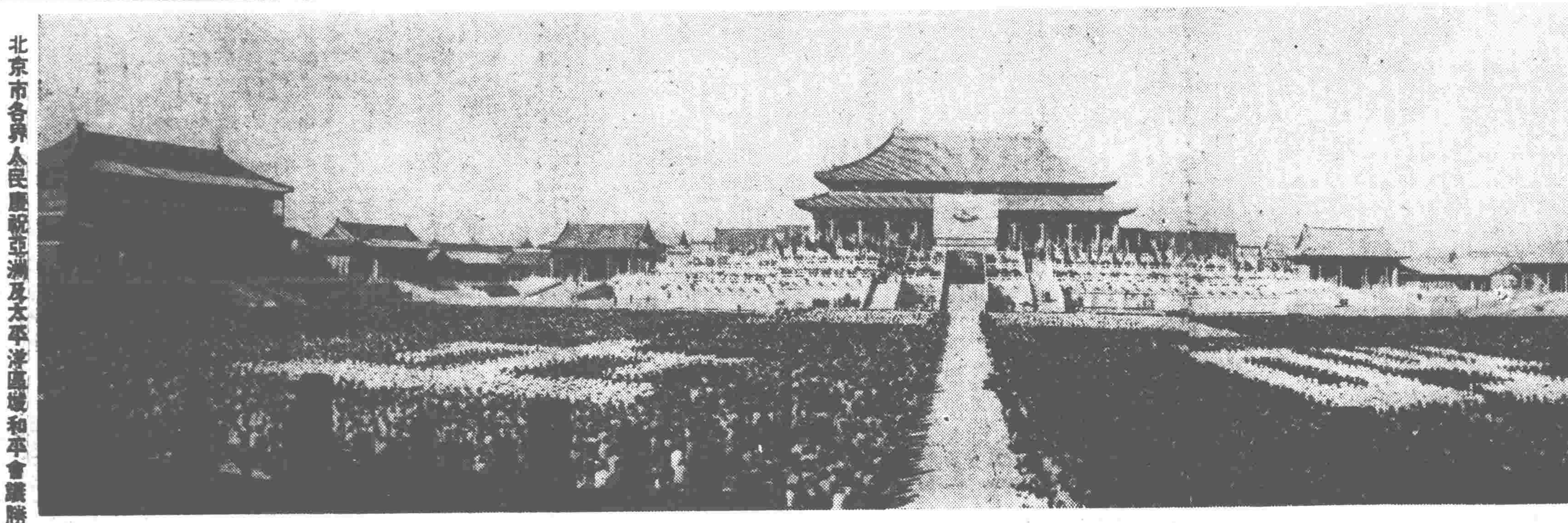

北京市各界人民慶祝亞洲及太平洋區域和平會議勝利閉幕大會會場全景（新華社稿　劉東鰲攝）

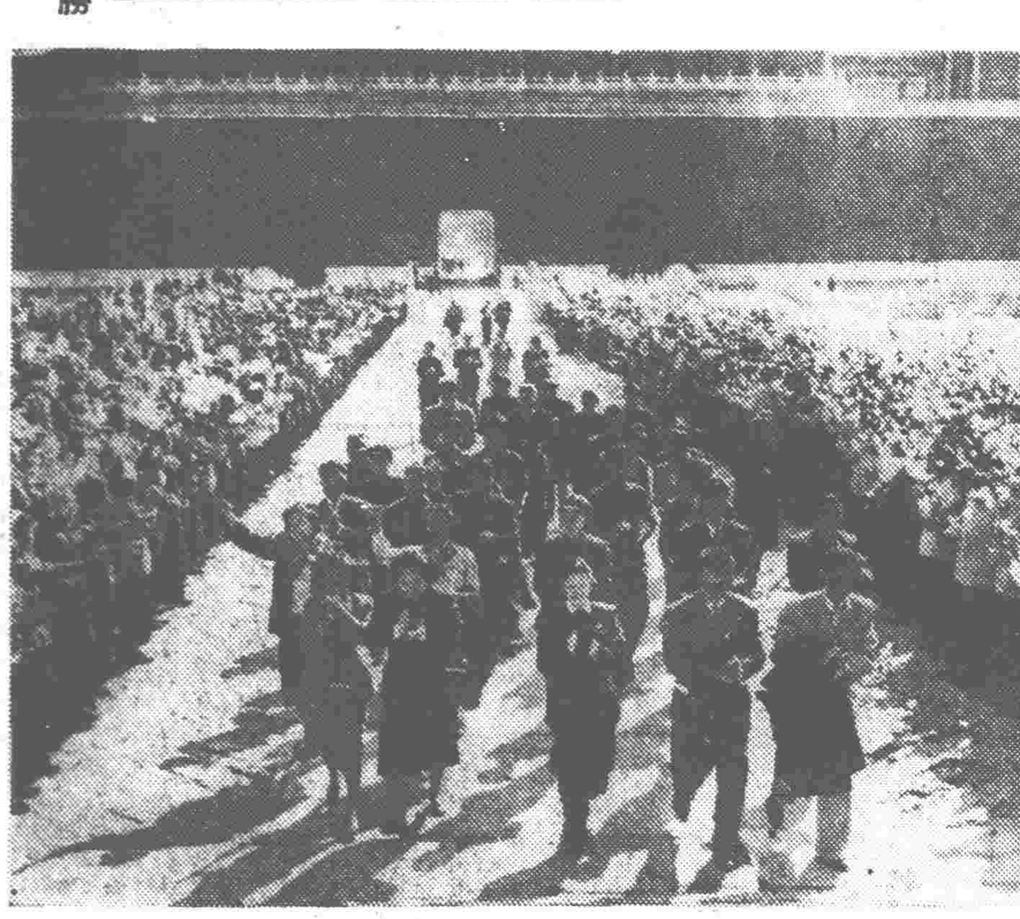

北京各界人民熱烈歡迎各國和平代表進入會場（新華社稿　毛松友攝）

〔新華社北京十三日電〕北京各界人民五萬人十三日在故宮太和殿舉行大會，慶祝亞洲及太平洋區域和平會議勝利閉幕。慶祝大會會場正中太和殿高大的台基上，矗立着巨幅和平鴿雕像，兩側是成排的紅旗和繪着和平鴿的綠旗迎風飄動，會場四周高懸着巨幅標語：「亞洲及太平洋各國人民大團結萬歲」「世界人民大團結萬歲」「反對戰爭保衛和平鬥爭勝利萬歲」。從太和殿上俯瞰全場，歡騰的羣衆在陽光下揮動着各色花枝，燦爛奪目，蔚爲壯觀。在這彩色鮮艷的花的海洋中，有兩隊穿着白衣的人排成了兩個醒目的大字：「和平」。當各國的和平使者進入會場時，會衆夾道歡呼「和平萬歲」，並爭先和他們緊緊握手。爲中國人民的和平熱情所感動的代表們，長久地和羣衆握手不願走開。已經走到台上的和平代表們又情不自禁地走下台來，到人羣中和羣衆擁抱，並用中國話高呼「和平萬歲」。

出席慶祝大會的有出席亞洲及太平洋區域和平會議的澳大利亞、緬甸、加拿大、智利、錫蘭、中國、哥倫比亞、哥斯達黎加、塞浦路斯、厄瓜多爾、薩爾瓦多、危地馬拉、洪都拉斯、印度、印度尼西亞、伊朗、伊拉克、以色列、日本、朝鮮、寮國、黎巴嫩、馬來亞、墨西哥、蒙古、新西蘭、尼加拉瓜、巴基斯坦、巴拿馬、秘魯、菲律賓、敍利亞、泰國、土耳其、美國、蘇聯、越南三十七國的和平代表。參加慶祝大會的還有列席和平會議的法國、巴西的代表，世界工會聯合會、世界工聯亞澳聯絡局、國際民主婦女聯合會、世界民主青年聯盟、國際學生聯合會、國際民主法律工作者協會、國際新聞工作者協會和教育工作者工會國際等國際組織的代表，以及世界著名和平人士賁爾頓夫人。

慶祝大會在雷鳴般的掌聲和歡呼聲中開始。大會主席、中國人民保衛世界和平委員會北京市分會主席張奚若教授致開會詞，他說：「這次關係着億萬人民和平生活的會議在北京舉行，使我們首都全體人民感到莫大的興奮和光榮。當會議召開和進行的期間，北京市各界人民不分男女老少，積極展開各種活動，歡呼着擁護亞洲及太平洋區域和平會議的成功，並且保證用一切實際行動來加強爭取和平的鬥爭。現在亞洲及太平洋區域和平會議勝利閉幕了，會議的所有的決議，都成爲我們首都人民和全國人民今後爲和平而鬥爭的目標，我們一定盡一切的力量爲它們的實現而鬥爭。」

接着，出席亞洲及太平洋區域和平會議各國代表相繼致詞。各國代表在致詞中一致向中國人民致敬並表示謝意。到會羣衆頻頻揮動手中的鮮花和紙剪和平鴿，熱情歡呼。

蘇聯代表科熱夫尼科夫在熱烈的歡迎掌聲中致詞。他首先向偉大的英雄的中國人民，新的自由幸福的國家的建設者、中國人民的領袖、中國人民的太陽毛澤東致敬。他說：亞洲及太平洋區域和平會議反映了各國人民在和平鬥爭中的精誠團結，會議通過了具有歷史意義的決議，鼓舞了各國人民進一步反對侵略、反對壓迫和殖民掠奪制度。世界上沒有比團結起來的人民更大的力量。世界人民一定能拯救和平。科熱夫尼科夫說：中國人民在建設新國家中所獲得的偉大勝利，使我們心中充滿愉快並使我們更加熱愛中國人民。中國人民的歷史性成就是各國人民的榜樣，鼓舞着他們爲和平、爲獨立、自由和幸福而鬥爭。科熱夫尼科夫結束其演講時，全場爆發暴風雨般的掌聲，大家高呼「和平萬歲！」

印度代表團團長克其魯博士致詞說：我在新中國的首都的羣衆大會上講話，是我的國家和我個人的榮譽。我同時代表出席和平會議的六十幾位印度代表向中國人民表達最深切的感謝。克其魯說：亞洲及太平洋區域和平會議討論了關係亞洲及全世界和平的重要問題。會議對這些問題都作了答覆並提出了解決的辦法，如果接受這些辦法，就能保障眞正的和平。我確信印度千百萬人民都將歡迎並支持大會決議，參加偉大的和平運動。克其魯最後感謝他親眼看到的新中國的偉大成就，他說一定要把這些情況告訴印度國內的人民。

日本代表、一橋大學教授南博接着起立致詞，他對這次大會得到如此圓滿的結果，向中國朋友表示感謝。他說參加會議的代表一致主張締結全面性的對日和約，給了日本代表以有力的支持。日本代表一定要把會議的成果帶回國去，我們要儘快使日本成爲和平國家，以求得和亞洲及太平洋區域的各民族在一起努力於幸福的共同生活。南博最後高呼北京市民萬歲！中國人民萬歲！全場報以熱烈掌聲。

巴基斯坦代表團團長沙里夫致詞說：我代表巴基斯坦代表團感謝中國人民的誠摯和好客的盛情，這種盛情是舉世無雙的。沙里夫讚揚和平會議的成就，他說我要告訴大家我全心全意擁護和平運動，因爲我希望在全世界範圍內看到和平、自由、友愛、平等和善良的人們獲得勝利。沙里夫說：我的宗教——伊斯蘭教是擁護國際合作和國際間善意的。巴基斯坦人民在爭取和平的工作中決不會落在任何國家的後面。沙里夫最後高呼「毛澤東主席萬歲！」「中巴人民友誼萬歲！」沙里夫的致詞受到熱烈歡迎。

印度尼西亞代表蘇洛多致詞時首先對這次和平會議的輝煌成就表示滿意，並對中國人民對於和平會議的貢獻表示感謝。他接着說：這個輝煌的成就是使和平的敵人戰慄的一聲霹靂。和平運動是一個普遍的而且包含着全人類的願望和理想的運動。和平的敵人的一切嘗試是必定要失敗的。蘇洛多說：和平會議的成功，一大部分是由於新中國人民尤其是北京市人民不知疲勞的幫助才得到的。他說這次會議的成功是因爲有了現在這樣的北京，這是因爲有了現在這樣的中國。蘇洛多的致詞受到極大歡迎。

蘇洛多致詞後，在樂隊齊奏「全世界人民心一條」歌曲聲中，有六百多個少年兒童隊列隊走上主席台給代表們獻花致敬。一時台上成了花的海洋，全場一片歡樂。許多代表和孩子們熱烈擁抱，並和台下數萬羣衆高喊「和平萬歲」，此呼彼應，震動故宮，歷十數分鐘之久。

接着，美國代表團副團長赫第曼致詞。他說：美國代表團謹向使這次盛大會議能召開成功的人們表示感謝。他說 中國人民大家都是這樣的明智自信，這樣的堅強、文雅和有禮，這樣的健康、快樂，這樣的充滿希望而精神煥發。在短短的三年中間，整個民族的性格風度都產生了世界上從來未有的變化，這是新的事物，我們從來不敢夢想的事物。中國人民的殷勤招待使我們感到溫暖。用你們的歡樂的寶劍武裝起來的，我們將懷着新的勝利的信心，回去和戰爭製造者作戰。

智利代表伏羅第亞·特脫爾鮑姆繼起致詞，指出：這次和平會議由於各國代表交換了有價值的經驗並對問題提出了實際解決辦法，已使和平運動豐富起來。大家在這裏都可以更加明顯地看到和平陣營發展壯大的速率，而且比戰爭陣營強大。他接着對於即將離開中國表示惜別之意，並保證回國之後將把在新中國的所見所聞告訴本國人民。他的熱情的講話一再爲全場雷動的掌聲所打斷。

澳大利亞代表賴蘭畦夫人致詞說：這次會議表明爭取世界和平的鬥爭已經進入一個新的歷史性的階段。它已經把三十七個國家的人民團結起來了。她說中國人民幫助造成了這次會議中眞正民主的氣氛，我們都一心一意地贊同這次會議上通過的決議和聲明。賴蘭畦夫人最後說她熱愛中國，她回國後一定要努力作爭取和平的工作。

伊朗代表拉希米安在會上致詞說：由於我們參加了這次和平會議，我親眼看到了所有出席會議的代表都毫無畏懼地表現了他們堅定的決心，來保衛和平並向帝國主義戰爭販子進行鬥爭。這種決心使會議獲得了輝煌的成功。拉希米安最後感謝中國人民的熱誠和友誼，並祈全世界愛好自由的人們獲得光榮和勝利。

在會上，亞洲及太平洋各國人民的代表對愛好和平的中國人民表示了極大的敬意。尼加拉瓜、印度、朝鮮、錫蘭、日本、智利、蘇聯、緬甸、美國、印度尼西亞、寮國、新西蘭、伊拉克、以色列、巴基斯坦、伊朗、土耳其和厄瓜多爾十八個國家的代表團，先後向中國代表團獻花、獻旗和獻禮。中國代表團由宋慶齡、郭沫若、彭眞、劉寧一代表受禮。各式各樣的情意深厚的禮物滿堆在主席台前的幾張大桌上。各國代表獻禮時，會場上的歡樂聲、台上台下的掌聲和口號聲響成一片，全場歡騰在半小時以上。

中國代表團團員，北京市各界人民代表、作家老舍講話。他說：「現在和平會議已經勝利閉幕，由北京發出的和平呼聲已傳到全世界去。這個呼聲是十六億人民共同的強大的聲音，而且必須影響咱們十六億人民以外的人民，得到巨大的響應。世界上到處的人民都是一樣，愛和平、恨戰爭。我們的聲音是人人喜歡聽到的，它既悅耳，又動心，因爲它是眞理的聲音。這聲音，不是砲聲與炸彈聲所能壓倒的。諸位代表先生們，你們也許不久就離開北京，我們雖然捨不得你們，可是我們也知道你們是要回到本國，隨時到處擴大和平的聲音與力量的。那麼，就是在你們走了以後，咱們也還是站在一起；咱們今天的大團結，就是爲使咱們永遠成爲兄弟姊妹。和平事業要經過多少阻撓與挫折才能成功。但是，只要我們兄弟姊妹們永遠心心相印地一齊努力，勝利必然是我們的。和平的勝利是人類最大的勝利。世界的將來屬於和平，不屬於戰爭。」老舍代表北京的兒童、青年、婦女、工人、農民、文教工作者、工商業者、各民族以及宗教界人士向和平代表們致敬，最後他代表中國代表團和北京各人民團體向和平代表們致意，他說：「我們爲和平而鬥爭的努力從此得到更多的鼓舞，我們爲和平而鬥爭的信心也更加堅定。古人說過：『德不孤，必有鄰。』現在你們和我們都開始了三十七國人作一心一德的好鄰人。我們保證：我們必定用全力作一保衛和平的事業和我們兄弟一般的好鄰居站在一塊，爭取和平。」

老舍講話後，印度代表著名音樂家克迪希·鮑斯登台，高唱一支和平歌曲；巴基斯坦代表詩人沙伊達接着登台，熱情地朗誦和平詩句。當主席最後宣佈慶祝大會勝利結束時，千百個鴿子霎那間從歡呼的人羣中飛起，升向高空，會場掌聲雷動，高呼「和平萬歲！」

慶祝大會連續進行三小時半，至下午五時半結束。各國和平使者們在羣衆夾道歡呼聲中離開故宮。

各國代表在北京慶祝和平會議勝利閉幕大會上的講詞

蘇聯代表科熱夫尼科夫講詞

我們，蘇維埃人，謹向偉大的中國人民，英雄的人民，新的自由幸福的國家的建設者，中國人民的領袖、中國人民的太陽毛澤東同志致以熱烈的敬禮！

亞洲及太平洋區域和平會議在全體代表的團結一致下已經完成了自己的工作，這次會議像鏡子一樣，反映了各國人民在和平鬥爭中的精誠團結。會議熱烈地通過了具有歷史意義的決議，這些決議，鼓舞各國人民進一步爲和平而鬥爭，反對侵略，反對壓迫及殖民地掠奪制度。

亞洲及太平洋各國人民以響亮的聲音宣佈了他們捍衛神聖的和平事業的不可動搖的決心。人民的巨浪是可以撲滅戰火的，因爲世界上沒有比團結起來的人民更強大的力量。我們，憎惡戰爭，我們希望全世界人民互相友好。中蘇兩國人民的友誼，像天山一樣的鞏固，它是和平的堅强堡壘，是各國人民爲幸福、繁榮而友好合作和團結互助的偉大榜樣。

中國人民在建設新國家中所獲得的偉大的創造性的勝利，在其他各方面的巨大成就，使我們心中充滿愉快並使我們更加熱愛中國人民。

中國人民的歷史性的成就是各國人民的榜樣，鼓舞着他們爲和平，爲獨立、自由和幸福而鬥爭。

偉大的和平旗手，全人類勞動者的領袖斯大林同志以他的學說指明了各國人民的道路。他使我們充滿堅强的信心，祇要各國人民把保衛和平的事業承担起來，和平就可以保持和鞏固。

全世界人民一定能夠拯救和平！

和平一定戰勝戰爭！

印度代表團團長克其魯博士講詞

親愛的朋友們：

你們要我在新中國的首都，在這個美麗的城市的羣衆大會上講話，這是我的國家、也是我個人的榮譽，請允許我表示深厚的謝意。

同時，我代表參加亞洲及太平洋區域和平會議的六十餘位印度代表向中國人民表達我們最深切的感激。

對於中國人民給予我們的盛情招待，任何話語都表達不出我們的感謝。

十餘天以來，亞洲及太平洋區域和平會議討論了各種嚴重而且困難的問題，這些問題的解決關係着亞洲與世界的和平。我以極大信心宣稱，亞洲及太平洋區域和平會議已經對這些問題作了答覆，並且指出了解決辦法；這些解決辦法如果被接受，能夠而且必將保障眞正的和平。

過去，我從來沒有參加過這樣一個會議，有這樣多來自各國的男女們在這樣友好的氣氛裏，聚集一堂，交換意見，交流情感；互相傾訴自己的希望、歡樂和憂慮。這些人來自不同的階層，抱着非常不同的政治見解。但他們中間沒有任何距離，在長長的十一天裏，代表們常常激烈地然而坦白而熱情地討論着、爭辯着。或者可以這樣加上一句，甚至在夜裏還在爭議。最後，他們做出了幾個重要的決議，每個決議通過時都沒有任何一個人表示不滿。

所以能取得這樣卓越的團結的原因，正因爲我們是共同爲拯救和平而努力，爲達到一切正直的人們的最深切的願望而努力。

我確信，印度的千百萬人民也將全心歡迎並支持大會通過的決議並參加偉大的和平運動。

在結束講話以前，我還想說的是，這次大會進一步加强了我們兩國間的友誼聯系。我們親眼看到了你們的偉大成就，我們看到了在新中國，生活是怎麼樣的愉快。我們一定要把新中國的眞實情況告訴我們國內的人民，並且不疲倦地揭穿那些企圖把我們拖入戰爭的人們所散佈的謊言。中國與印度的團結是亞洲和平的保證，世界上沒有任何力量能夠破壞這兩個國家間的團結！

中印兩國人民友誼萬歲！

和平萬歲！

日本代表南博教授講詞

我們日本代表團，對於這次大會得到如此圓滿的結果，和所有參加大會的各位代表一樣，要再次地向中國的朋友們表示感謝。

會議雖然在今天大勝利地結束了；但是我們認爲：今天才是亞洲和平運動踏上重新出發的第一步，是一個開始的日子。因爲，會議的結束，同時就是我們的偉大工作的開始。

在這次大會上，所有參加的各個國家的和平運動，都超越了國家的境界緊密地團結在一起了。帶回到我們的各個國家裏去，就是要把這種團結的精神，表現在實踐上，這樣，我們各個國家的和平運動，便能夠相互有利的配合起來，加速的發展爲更大的力量。

在這次大會上，參加會議的各國代表，一致認爲日本的締結全面性和約，是確立亞洲及太平洋區域和平的前提條件，對此表示了深刻的理解，並對我們給予了有力的支持。我們日本代表團，爲此感到莫大的振奮！

我們要把這個結果帶回日本去。由於有諸位先生的合作，我們要儘速地使日本成爲和平的國家，以求得和亞洲、太平洋區域的各民族在一起，努力於幸福的共同生活。

最後，我們對於象徵着亞洲、太平洋區域以及世界各國和平運動者的友愛與團結的這次大會的成功，再一次地致以衷心的敬意。

北京市民萬歲！

中國人民萬歲！

世界人民萬歲！

世界和平萬歲！

印度尼西亞代表團團長蘇洛多講詞

朋友們：

印度尼西亞代表團對這次會議的輝煌成就覺得很興奮和滿意。在北京舉行的亞洲及太平洋區域和平會議的輝煌成就再一次成爲亞洲及太平洋區域十六億眞正愛好和平並要求和平得到保障的人民的「大示威」。這個輝煌的成就是使和平的敵人戰抖得霹靂，並且重重地打了他們的耳光。和平敵人還要用些什麼樣的陰謀詭計來阻礙和平運動使它失敗呢？敵人要用的陰謀詭計一定還很多，而且不會休止的！

但是，朋友們，我們知道和平運動是一個普遍的並且包含着全人類的願望和理想的運動。有什麼力量能克服或阻止這個全人類一致的願望呢？

我們相信，和平的敵人想破壞這全人類的理想的一切嘗試必定失敗，和平一定勝利！

朋友們！我們這次會議的成功，一大部分是由於新中國的人民，尤其是北京市正直的不知疲勞的人民的熱情幫助才獲得的。我們這次會議的成功是因爲「有了現在這樣的北京」，是因爲「有了現在這樣的中國」。

因此，如果我現在在諸位面前，向中國人民及其英明的領袖，特別是向北京市的男女青年、婦女和人民致謝，是非常適當的。

新中國萬歲！

新中國的領袖們萬歲！

英明的毛澤東主席萬歲！

北京市人民萬歲！

和平萬歲！

美國代表團副團長休·赫第曼講詞

主席、和平委員會的委員們，北京的人民：

美國代表團趁這個機會向所有使這次盛大的會議能夠召開成功的人們：和平委員會的委員們，秘書處的天才組織者，非常耐心的翻譯人員，速記人員，汽車司機，招待人員以及和平賓館的建築人員表示感謝，但是最主要的，我們要感謝你們——北京的人民，你們給了我們這樣的榮幸，讓我們在街道上和廣場上，在商店裏和胡同裏，看見身爲自由人的男男女女，老老少少，大家都是這樣的明智和自信，這樣的堅强、文雅和有禮，這樣的健康、快樂，這樣充滿希望而精神煥發。在短短的三年中間，在整個民族 的性格風度方面 產生了世界上從來未有的變化（這就是我們回去能夠帶給我們人民的消息）。這是新的事物，我們從來不敢夢想的事物。因爲我們看見了人們正在利用物質爲改善人類的生活而服務，而不是把男女老少磨成灰作物質的奴隸。

在一個偉大的哲學家、更偉大的人，你們的詩人，毛澤東主席的領導下，像你們這樣一個民族自然是爲和平事業而服務的；亞洲及太平洋區域和平會議已經大大地推進了和平事業。今天亞洲人民一致說話，全世界都要靜聽，在這個金黃朱紅、雄偉輝煌的禮堂裏，我們說的許多話已經響徹全世界。印度和巴基斯坦的代表們已經在友好氣氛中會面，並且保證要爲查謨和克什米爾人民的和平與正義事業而努力。北朝鮮的代表們透視了美國代表們的眼睛，發現裏面沒有半點敵意，而只有是在和平的樂園中共同勞動者的友誼。

來自紐約和加利福尼亞的和平戰士們在和不屈不撓的東京和大阪的和平工作者堅定的握手中得到了力量和鼓舞，他們絲毫不怕戰爭製造者離間兄弟、離間人民與離間種族的陰謀。在這裏，中國人民殷勤的招待使我們感到溫暖，他們克服多年以來的缺點。勝利使我們感到興奮，我們終於知道歡樂能夠戰勝艱苦，在對生活採取强有力的肯定態度之下團結起來的人民能夠創造一個自己所選擇的世界，一個和平與美麗的世界，一個有知識、智慧和眞理的世界，那裏的所有男女老幼都充滿着爲全世界人類的兄弟之誼服務的光榮。

用你們的歡樂的寶劍武裝起來，我們將帶着新的勝利的信心，回去與戰爭製造者作戰。我們知道：那些兇猛的野獸們想使我們相信他們的力量是萬能無敵的。而事實上，他們的確不過是一些紙老虎，一在團結起來和覺悟過來的人民的盛怒前面便會萎縮下來。消除我國人民的愚昧，把他們團結起來，直至他們發出安大有力的聲音呼籲和平，這就是我們向你們保證要全心全力作好的工作。我們只有完成這項工作，才能稍微表示我們對你們——世界上最殷勤的主人——北京人民的深摯謝意。那麼我們就開始爲和平而努力吧。

伊朗代表拉希米安講詞

由於我們參加了這次亞洲及太平洋區域和平會議，我親眼看到了所有出席這次會議的代表都毫無恐懼地表現了他們眞正的和堅定的決心來保衛和平，並且向帝國主義者和戰爭販子們進行鬥爭，這種決心使這個會議獲得了如此輝煌的成功。

我深深感激偉大的中國人民和他們可敬的領袖毛澤東主席，是他們召集了這次會議並以無比的熱誠與友愛來招待我們。

我爲了全世界愛好自由的人祈禱，祝他們勝利和光榮。

和平萬歲！

戰爭販子一定滅亡。

〔新華社〕

太和殿前的和平最强音

京市各界人民慶祝和平會議勝利閉幕大會側寫

本報駐京記者

昨天，北京天氣晴朗；寒潮退了，初冬的太陽暖洋洋地籠罩着太和殿的朱門黃瓦，上面是碧藍的晴空。北京市人民以和天氣一樣的美好心情，帶着無限的愉快與興奮，在這裏歡慶亞洲及太平洋區域和平會議的勝利閉幕。

會場上，是一片人的海，也是一片花的海。除了一部分人舉着和平鴿模型之外，幾乎人手一把鮮花枝。人羣中，有穿戴着白衣帽的人組成「和平」兩個大字，這是大會的全部內容，也是全北京市，全中國，全亞洲及太平洋區域人民共同的願望。

貴賓們，從天安門起就被歡迎着了。端門裏的綠蔭下又是兩列少年兒童的歡迎隊伍。午門，太和門等處一時都成爲一重重友誼的「關卡」，當貴賓們從太和殿前廣場中心穿過時，「和平萬歲」的歡呼聲在這古老的建築物之間起着巨大的回響。羣衆爲了表示他們對貴賓們的歡迎和尊敬，臨時在人叢中用疊羅漢的辦法，擲起無數兩層或三層的「人柱」讓和平鴿或花束在最高處飛舞起來。

貴賓們被羣衆的熱情所激動了，他們紛紛走下台來，走進人羣中去。加拿大代表寶西爾·巴拉什夫人穿着我們送的繡着和平鴿的絲緞子背心，去和到會的修女們握手問好。國際民主婦聯的桑蒂從台上揮着頭巾走下來，立刻就被少年兒童隊的女孩子們團團圍住了。桑蒂把那漂亮的頭巾繫在女九中學生譚中英的脖子上，譚中英沒來得及把自己的紅領巾回敬她，從來就覺得過意不去。有些女代表們走進這個熱情的隊伍，便彼此抱住就離不起來了。她們親着我們孩子們紅紅的臉，剛親了一個，十個八個臉便都送上來了。有不少的代表被抬起來了，被拋起來。不分台上與台下，不分賓客與主人，一樣的浸沉在這種友誼的熱流裏。

會上，每一位代表的講話都贏得了熱情的掌聲和歡呼。十天來，代表們也都學會了用中國話喊「和平萬歲」，大家的聲音融和在一起就更雄壯，更有力了。講話中，每位代表都表示了他和他所代表的人民對戰爭的憎惡與對和平的摯愛。代表們表示了一種共同的意願——讓亞洲成爲亞洲人民的樂園，讓太平洋成爲大洋兩岸人民友誼的橋樑。這些聲音，無疑問地已越過古老宮牆，越過重洋和原野，送到愛好和平的人民耳裏，使他們歡欣鼓舞；也送到一小撮和平的敵人的耳裏，使他們混身慄顫和驚惶。

北京市人民爲了表示對和平戰士們的敬意，組織了六百多人的獻花隊向貴賓們獻花。這一條花的行列，走在前面的已經上了貴賓台，後面的還在太和門外。許多代表們把獻花的孩子們舉了起來，美國一位老代表擁住兩個獻花的孩子情不自禁地跳着笑着。日本代表把孩子們架在肩上向羣衆揮手致謝。

「和平萬歲」的聲音又震撼地轟鳴起來了。各代表團向中國代表團獻禮時又是一個高潮。禮品是各式各樣的。巴基斯坦代表團特別向宋慶齡、郭沫若、彭眞三人各獻一頂滿綴民族特色的帽子。厄瓜多爾代表在獻一具樂器時，還當衆吹奏了一番。印度歌唱家克迪希·鮑斯不能抑止自己的感情了，他唱了一支歌作爲獻禮。巴基斯坦詩人沙伊達當場獻了一首詩。這些友人們的珍貴的禮物和洋溢的熱情，充分表現了對中國人民的友誼與熱愛，也更鼓舞了我們爲和平事業鬥爭的意志。

老舍先生代表北京市人民和中國代表團講話，他說：「世界的將來屬於和平，不屬於戰爭。」台上台下「和平萬歲」的呼聲，又像巨浪般翻騰起來了。這時，口號聲中，成千鴿子飛起來了，它們飛翔在人羣裏，在貴賓們之間。代表們用惜別的心情，綿綿不捨地從人叢中步出了會場。「和平萬歲」聲中，千百隻手一齊伸過來了。曾在「我的故鄉」和「少年游擊隊」中和北京人民見過面的朝鮮代表文藝羣幾乎都走不出去了，但她仍然愉快地把伸過來的每一隻手都握到。

天安門外邊還擠滿了人羣，他們和會場裏的人一樣，齊聲高呼「和平萬歲」的口號，把貴賓們送往林蔭大道上去。

北京市人民政府彭眞市長盛宴招待和平會議的代表

〔新華社北京十三日電〕北京市人民政府市長彭眞爲慶祝亞洲及太平洋區域和平會議勝利閉幕，於十三日下午七時在北京中山公園中山堂舉行盛大宴會，招待參加和平會議的全體代表。到會的有六百餘人。

出席亞洲及太平洋區域和平會議的三十七個國家的代表應邀參加宴會。這三十七個國家是：澳大利亞、緬甸、加拿大、錫蘭、智利、中國、哥倫比亞、哥斯達黎加、塞浦路斯、厄瓜多爾、薩爾瓦多、危地馬拉、洪都拉斯、印度、印度尼西亞、伊朗、伊拉克、以色列、日本、朝鮮、寮國、黎巴嫩、馬來亞、墨西哥、蒙古、新西蘭、尼加拉瓜、巴基斯坦、巴拿馬、秘魯、菲律賓、敍利亞、泰國、土耳其、美國、蘇聯、越南。

應邀參加宴會的還有：列席和平會議的法國、巴西的代表，世界工會聯合會、世界工聯亞澳聯絡局、國際民主婦女聯合會、世界民主青年聯盟、國際學生聯合會、國際民主法律工作者協會、國際新聞工作者協會和教育工作者工會國際等八個國際組織的代表，以及和平會議特邀來賓四人。

出席作陪的有：北京市各界人民代表會議協商委員會副主席劉仁、錢端升、梁思成，中國人民保衛世界和平委員會北京市分會主席張奚若，北京市人民政府各單位負責人，以及北京市其他人民團體代表等。

中山公園掛滿了五顏六色的電燈和旗幟。從公園大門口到宴會地點——中山堂的道路兩旁，站滿了青年學生和市民，他們捧着鮮花、揮舞着手帕，熱情地迎接前來參加宴會的各國和平使者們。

宴會自始至終在友好熱烈的氣氛中進行。席間賓主頻頻爲和平會議的成功，爲亞洲及太平洋區域人民和世界人民的偉大團結而乾杯。參加宴會的各國代表一再用中國話和本國的語言高呼「和平萬歲！」並高唱保衛和平之歌。

宴會結束時，各國和平代表們聚集在中山堂前的廣場前，歡歌歡舞，熱情奔放，歷半小時之久。宴會後並舉行晚會。各國代表在離開中山堂前往參加晚會時，佇立在路旁的羣衆紛紛和代表們握手、擁抱、歡呼，代表們依依不捨，情緒至爲熱烈。

亞洲及太平洋區域和平會議的各項決議

關於民族獨立問題的決議

亞洲及太平洋區域和平會議堅信：和平與民族獨立是分不開的。如果任何一國的領土和主權受到侵犯，和平也就受到了威脅。因此，爲了保障和平，各國的主權獨立與領土完整必須受到尊重而不容侵犯，各國人民決定自己政治制度與生活方式的權利和自由必須受到保障，而不容許以任何形式或任何藉口加以干涉；不同政治制度和不同生活方式的國家可以和平共處。這些目標是符合於聯合國憲章所提出的原則與世界和平理事會關於民族獨立問題所採取的行動的。

本會議極端關心本區域若干國家的民族獨立日益受到威脅的嚴重情況，認爲這是對於和平的威脅。有些國家正遭受外國的軍事侵略；有些國家被迫參加了對其他國家的侵略；有些國家被外國侵略軍隊所佔領並被迫提供軍事基地；有些國家的內政與經濟的主權已遭受外國的控制；更多的國家已成爲經濟封鎖與文化壓迫的犧牲品，因而被剝奪了與其他國家維持並發展經濟與文化關係的自由。

本會議認爲這種橫暴的政策是對其他國家民族獨立的侵犯，對世界和平的威脅。本會議認爲保障民族獨立是加强持久和平的必要條件。本會議支持爭取民族獨立的正義鬥爭，並提出下列實現和平的辦法：

一、尊重一切國家的主權獨立和領土完整；堅決反對一國破壞他國領土完整和干涉他國內政的任何行爲。

二、立即停止在朝鮮、越南、馬來亞及其他國家進行的侵略戰爭；一切外國軍隊必須撤出上述國家。

三、撤退駐在日本的佔領軍以及駐在其他國家的外國軍隊；取消一個國家在其他國家建立的軍事基地；停止日益加緊的軍國主義化；廢除旨在煽動戰爭的各種侵略條約。

四、尊重各國開發並利用本國天然資源，與其他國家自由交換這些資源並把這些資源完全用來改善人民生活條件與發展和平經濟的權利；堅決反對一個國家奪取他國的天然資源。

五、反對一切封鎖、禁運的措施；尊重各國間和各國人民間根據平等互利的原則進行自由的貿易。

六、反對一切鼓吹種族歧視和在各民族間挑撥離間的活動，以及一切煽動戰爭的惡意宣傳；尊重各國人民的宗教信仰自由和發展本國文化及與他國保持文化交流的自由。

亞洲及太平洋區域和平會議號召各國人民互相幫助，爲實現上述各項目標而共同奮鬥；本會議更熱烈希望美國、英國、法國的人民對這個鬥爭，給予支持與合作。

一九五二年十月十二日於北京

關於文化交流的決議

我們參加這次亞洲及太平洋區域和平會議的代表，來自不同的國家，具有不同的見解，但是在對和平與文化的愛好上是團結一致的，我們認爲，今天充滿在世界上很多地方的恐懼和猜疑，只要彼此間有更多的了解，是可以而且必須被消除的。我們認爲文化交流是達到和平共處的一個最好的、最崇高的方法。和平事業應該是一切愛好文化的人士首先關心的事。

和平的敵人不僅限制和平運動，禁止和平書刊的出版，和迫害爲和平工作的人們。他們並且阻撓了文化的自由發展。他們壓制各民族的文化並且宣傳反人道的思想。他們煽動戰爭，並在各民族、種族、教派間散播怨毒和仇恨的種子。科學和技術，本來應當是用來推動人類進步的，卻被他們用來生產大規模毀滅性的武器。

亞洲及太平洋區域各國人民的豐富的文化遺產，不但正被準備另一次世界大戰的活動所威脅，而且在事實上正被在朝鮮、越南、馬來亞以及其他國家的戰爭所摧殘。

我們宣佈：這種對文化的侵略應該被看作是與戰爭罪行同樣的嚴重。

我們要求消除一切使健康的、合乎人情的文化不能自由交流的障礙，並且撤除加於那些通過藝術和科學爲人類謀福利的人們的一切禁令和限制。

我們向亞洲及太平洋區域各國人民呼籲：起來揭發並反對一切形式的對文化的侵略，並通過文化交流，盡力來消除猜忌和仇恨。

我們建議用這些活動來加强文化交流，如：互派由科學家、技術人員、藝術家、教員、學生、農民、產業工人、手工業者等所組成的訪問團；慶祝偉大的文化紀念日和組織青年的慶祝節日；體育的友誼比賽；交換藝術品、音樂、戲劇、民族音樂和電影、兒童玩具、繪畫和讀物；交換圖書目錄、文學和科學書刊以及報章雜誌；交換獎學金；舉辦文化工作者的會議；翻譯優秀作品。

讓我們在人類的尊嚴、各國人民的自由及各民族間的友愛和平等——這些我們所一致珍視的品質的基礎上，爭取和平。

一九五二年十月十二日於北京

關於經濟交流問題的決議

我們參加亞洲及太平洋區域和平會議的全體代表認爲：我們必須爲發展和平的國際經濟關係，及改善人民的生活條件而共同努力。

我們以嚴重的關切注視着美國政府爲執行它的戰爭政策而造成的日益緊張的經濟情勢。這種政策引起了：巨大的軍事支出、市場的壟斷、主要原料價格的操縱、封鎖和禁運以及其他對貿易發展的人爲障礙。

美國政府的這些措施以及它對於別國經濟的控制，加重了這些國家的經濟不平衡，加重了通貨膨脹的壓力，降低了生產水平，減縮了對外貿易，降低了生活標準，增加了失業人數，並且造成了某些地區的嚴重的糧食恐慌和饑饉。

因此，參加這個會議的代表特號召有關各國的政府和人民，不管他們在政治經濟制度上的歧異，都來共同努力改變走向戰爭的傾向而把他們的經濟轉爲和平而服務，發展國際貿易，並建立國際經濟的正常關係。

本會議茲議決：

（一）號召亞洲及太平洋區域各國人民及全世界人民，起來推動以平等互利爲基礎的國際貿易的發展，和正常經濟關係的建立；並爲消除一切人爲障礙和封鎖禁運而努力，反對壟斷市場和操縱別國所生產的主要原料及糧食的價格。

（二）建議本區域各國政府及人民之間建立正常的經濟關係，訂立貿易協定，舉辦國際工農產品的展覽，並促進各種方式的貿易和經濟的接觸。

（三）呼籲聯合國立即採取必要步驟，取消違反聯合國憲章精神的對於國際貿易的人爲障礙，並促進發展各國間的正常貿易。

（四）尊重各國人民自己有自由選擇他們經濟制度的權利；反對侵犯這種權利；反對外來的爲了戰爭目的而對於本區域內大多數國家的經濟控制；同情於這些國家經濟的獨立發展，使人民能爲和平建設事業而發揮其創造力。

（五）敦促參加本會議的各國代表，爲廣泛向本國人民傳達本決議的內容，並動員他們爲開展在和平條件下的國際經濟合作而共同努力。

（六）建議由本會議所建立的亞洲及太平洋區域和平運動聯絡機構與國際貿易促進委員會密切聯系，以謀本決議的具體實施。

一九五二年十月十二日於北京

關於婦女權利與兒童福利的決議

今天世界上有許多國家的婦女和兒童正在遭受着饑餓與死亡，並由於製造侵略戰爭者的非人道行爲，正在付出可怕的代價。目前在朝鮮、越南、馬來亞等國的侵略戰爭中被殺害的人民大半是婦女和兒童。我們聚集在北京參加亞洲及太平洋區域和平會議的代表們，受着良心的驅使，要使全世界知道這個區域婦女的痛苦和她們爲和平鬥爭的英勇行爲。

婦女是生命的給予者；她們是戰爭的敵人。她們佔人類半數以上，在全體人民爲保衛和平與爭取民族獨立的鬥爭中，她們是一支强大的力量。兒童是未來的創造者。

我們深感自豪，那些目前被大量屠殺，並正在自己的國土上遭受戰爭痛苦的人民，對完全獨立的生活表現出灼熱的願望。從婦女們，尤其是朝鮮婦女們的偉大的英雄事蹟、勞動的輝煌成就和不屈不撓的勇氣，我們得到了鼓舞。

未來是屬於他們的。

我們深感自豪，那些受到備戰的沉重負担，遭受飢餓和貧困的國家的人民，在迫害和壓迫面前表現了勇敢和堅毅。他們的政府正驅使他們參加殘殺同類的侵略戰爭。我們驕傲，他們決心保衛婦女和兒童的物質及精神福利，使他們免受戰爭政策所造成的痛苦。

他們的鬥爭決不會失敗。

我們深感自豪，那些已經取得了輝煌成就的國家的人民，在他們那裏，自由和獨立的條件已經爲創造性的和平生活發揮了無限的潛力；在他們那裏，婦女和兒童已經贏得了完全的平等、安全與和平。

他們是我們的希望。

我們深信，時間已經到了，全世界人民應當明確表示他們的共同意志，以實現下列各點：

——公正地和平地解決一切國際糾紛。

——利用全世界的廣大的資源以增進全世界人民的福利。

——使一切人民有享受同等機會的自由，一切婦女享受平等地位。

我們號召各國婦女緊密團結，支持亞洲及太平洋區域婦女爭取和平和完全平等的鬥爭。

我們號召亞洲及太平洋區域各國一切愛好和平的婦女，不分民族、語言、宗教或政治信仰及社會地位，一致團結起來，採取適合各國具體情況的措施，爲世界和平而努力。

我們號召一切婦女加强她們的爭取和平的組織，建立保衛兒童的組織，並保持密切聯系。

我們號召婦女組織，在城市與鄉村組織更多的婦女，使盡量廣泛的各階層的婦女了解這個偉大鬥爭的意義，把她們更緊密地團結在全世界各國婦女的共同目標的周圍——這個目標就是贏得正義的與持久的和平。

我們代表作爲生命給予者的一切婦女，和作爲未來建設者的一切兒童，提出下列要求：

我們要求停止侵略朝鮮的戰爭並實現公平解決。我們要求制止越南、馬來亞及其他國家的戰爭，並撤退那些國家中的外國軍隊。

我們要求把原子武器、細菌武器及其他大量屠殺的武器宣佈爲非法，並禁止戰爭宣傳。

我們要求各國政府把戰爭款項，改用在必需的社會福利事業上，如：婦女兒童的衞生、物質和精神的福利事業。

我們要求各國政府保證並提高一切婦女的政治的、經濟的、教育的和社會的權利。

我們要求各國政府廢除一切歧視婦女兒童的法律，並創造必要的條件以保證他們得到完全的平等、幸福與和平。

一九五二年十月十二日於北京

關於美方破壞朝鮮停戰談判的經過和他們的責任

亞洲及太平洋區域和平會議　朝鮮代表團

美方爲了强迫扣留朝中戰俘充當侵略戰爭的砲灰，以便延長和擴大戰爭，一直在戰俘問題上堅持所謂「自願遣返」的荒謬遣俘原則，並製造層出不窮的虐待屠殺戰俘和片面處理戰俘的挑釁事件。自六月七日起至十月八日止，美方用連續要求三天、七天、十天休會的方式使會議前後總共停頓了七十多天，企圖藉此拖延以至破壞停戰談判。只是由於朝中方面的忍耐與謀求和平的誠意，才使談判得以繼續下去。

九月二十八日，美方談判首席代表哈利遜在經過多次休會以後，向朝中方面提出了所謂三項建議，要求朝中方面按照這三項建議中的任何一項解決遣俘問題。這三項建議的第一項主張：在停戰協定生效以後，將雙方拘留的全部戰俘運往非軍事區，任何戰俘如表示不願遣返，希望回到拘留他的一方時，應立即允許他回到該方。第二項建議主張：一俟停戰協議生效，所有希望遣返的戰俘應迅速予以交換。所有反對遣返的戰俘應分成小組送往非軍事區，由雙方同意的中立國詢問他們，他們可以自由前往詢問結果所示的他們所選擇的一方。第三項建議主張：一俟停戰協議生效，所有希望遣返的戰俘應迅速予以交換。在運輸能力許可，或者以後有可能時，先前表示反對遣返的戰俘應分成小組送往非軍事區加以釋放，不予遣返。

美方這個所謂建議的欺騙性質是非常明顯的。在這個建議中，戰俘仍然被非法地分爲願意遣返的和「拒絕遣返」的兩類，而所謂「拒絕遣返」是美方爲了强迫扣留戰俘製造出來的。在本年四五月中，美方曾大聲宣傳說在朝鮮大陸上扣留的朝中方面被俘人員都是「拒絕遣返」的，只有巨濟島上被拘留的才是願意遣返的戰俘。可是，緊跟着在五六月中，美英新聞記者就不能不報道在釜山和馬山以及朝鮮大陸其他許多戰俘營中，我方被俘人員因堅決要求遣返而被大規模屠殺的事實。最近一次，在十月一日，濟州島美方三A戰俘營中有一百六十五名中國人民志願軍被俘人員因爲慶祝祖國國慶而被美方殺害，而美方卻曾經聲稱在這個戰俘營中的都是所謂「拒絕遣返」的「合作反共」的戰俘。這就完全揭穿了美方的所謂戰俘「拒絕遣返」的鬼話。因此，美方的新「建議」，只是用形式上的微小變動來實現其强迫扣留戰俘的無恥目的的新陰謀罷了。美國國務卿艾奇遜自己也在本月八日承認，這三項建議是換湯不換藥地保持了所謂「不强迫遣返」原則的老一套辦法。而美方的這個所謂原則，顯然是和朝中方面信守的一九四九年日內瓦公約所規定的停戰以後遣返全部戰俘的神聖原則毫無共同之處的。因此，美方的三個建議是完全不能接受的。

美方提出這個欺騙性的「建議」，目的是在繼續拖延停戰談判，欺騙世界人民，並企圖逃脫拖延談判的責任。美聯社九月二十九日從汶山發出的消息暴露了美方的這種陰謀；這個消息說：「聯軍方面的努力顯然是要給共方清楚地打上負僵局之責的烙印。」這就完全說明美方在提出這三項「建議」時，就根本沒有絲毫解決問題的誠意，其目的是爲了破壞談判，而不是爲了結束朝鮮戰爭。

但是，朝中方面爲了促進談判，以滿足世界人民對於朝鮮停戰的渴望，在十月八日的停戰談判大會上，根據停戰以後雙方應釋放和遣返全部戰俘的原則，提出了新的完全公平合理的提案。這個提案採納了美方建議中形式上的變動，即將全部戰俘首先送至非軍事區交由對方接管，以完成初步的釋放手續，而不實行立即遣返。朝中方面並提出在戰俘已經交給所屬一方接管以後，可由雙方紅十字會聯合小組對他們進行訪問，向他們宣揚和解釋已經協議的保證戰俘回家過和平生活，不再參加朝鮮戰爭的原則。朝中方面爲了進一步解除美方的顧慮，更作了合理的努力，在提案中規定在接管戰俘的雙方對戰俘進行訪問和按照國籍、地區分類原則來進行分類和遣返時，須由中立國觀察小組在場觀察。朝中方面這個提案，誰都可以看出是爲了爭取停戰，爭取和平的又一次重大努力。如果雙方在這個提案的基礎上，就方法上進行協商，朝鮮停戰是可以迅速實現的。

但是美方對朝中方面的合理提案竟表現了不可容忍的粗暴態度。美方談判首席代表哈利遜在朝中方面提出新方案以後，根本不注意這一新建議，就拿出早就準備好的發言稿，以提出最後通牒的方式宣佈無限期休會到朝中方面願意接受美方的無理方案的時候爲止。哈利遜並且不等朝中方面代表發言，就無禮地逕自離開會場。緊接着哈利遜在板門店採取這一破壞行動之後，艾奇遜和侵朝美軍總司令克拉克也在同一天發表了早就準備好的聲明，宣佈無限期中止停戰談判，並企圖將破壞談判的責任推給朝中方面。他們指責朝中方面沒有提出新的建議，可是他們無論在官方聲明方面，或是在新聞報道方面都對南日將軍十月八日的新提案加以封鎖，絕口不談。所有這些事實，說明美方事先就已經決定要在十月八日的會議上關閉談判之門，這完全是有計劃地破壞停戰談判的橫蠻行爲。

根據美國通訊社的報道，美方之所以採取這一有計劃地破壞停戰談判的行動，完全是因爲他們預謀並企圖壓迫聯合國大會許多國家來支持美國的破壞談判，擴大戰爭的侵略主張，要强迫他們拿出更多的人力來在朝鮮戰場上替美國火中取栗。十月三日華爾街日報就透露：「美國將促使聯合國大會通過强硬的決議來告訴共方說，他們應該接受最近提出的停戰建議。」否則，美國的「決策者和五角大樓人士已經準備更猛烈的報復計劃來對付」朝中兩國。十月八日在哈利遜無理破壞談判之後，合衆社就喜形於色地聲稱：「停止談判給在下週召開的聯合國大會會議上全面討論朝鮮戰爭的政治問題打開了大門。」而在這個討論中的美方目的，就是美國通訊社和報紙宣揚了很久的要聯合國其他國家對美國在朝鮮的侵略戰爭「更多地承担朝鮮戰爭的負担」。

朝中方面在整個朝鮮停戰談判過程中，一貫堅持着國際公認的日內瓦公約的遣俘原則，並將繼續爲堅持這一原則而進行始終不渝的鬥爭。爲了實現朝鮮停戰，朝中方面已經表示了最大限度的忍耐和誠意。朝中方面在十月八日提出的公平合理的提案，就是這種忍耐與誠意的最好表現。美方現在既然完全拒絕考慮朝中方面提案，並且對朝中方面提案完全封鎖消息，而斷然片面宣佈無限期休會，那末，他們就必須担負破壞停戰談判的全部責任。

【新華社北京十三日電】

參加和平會議的科學家及醫生
譴責美國進行細菌戰的聲明

【新華社北京十三日電】參加亞洲及太平洋區域和平會議的各國科學家和醫生等二十七人，在和平會議十二日會議上發表譴責美國進行細菌戰的聲明如下：

我們是參加亞洲及太平洋區域和平會議的科學家和醫生，決定發表下述聲明：

我們認爲，以使用原子武器、細菌武器和化學武器這類大批屠殺的方法進行侵略戰爭，是一種窮凶極惡的反人類的罪行。我們宣佈：所有的科學家都應努力設法制止這種禍害，並阻止這種禍害重演。

我們研究了現有的一切具有高度科學價值的材料以後（調查在朝鮮和中國進行細菌戰的事實的國際科學委員會的結論也是以此爲根據的），完全相信美國武裝部隊已犯了這種罪行，因此我們堅決痛斥這種濫用科學殺害人類的罪惡行爲。

我們身爲科學家和醫生，我們堅決相信，發展科學應是爲了造福人類，而不是爲了恣意進行破壞。我們這些人不僅克服種種困難完成了按照近代科學的最高傳統進行科學調查的任務，而且勇敢地從事了反對細菌戰的鬥爭，未嘗因可能遭遇的迫害而有所畏縮。

我們籲請全世界各國的科學家和醫生，對我們研究過的材料予以注意，這樣他們也會相信眞理，並且發出他們正義的呼聲，抗議美國政府應該負責的這種可憎罪行。

最後，我們要求所有各國無例外地立即批准一九二五年六月十七日簽訂的禁止使用一切毒氣武器和細菌武器的日內瓦議定書。

在聲明上簽名的是：伊斯瑪爾·科西奧·維里賽斯（墨西哥代表團團長），德外特·詹森（加拿大代表），勞烏爾·科西奧（墨西哥代表），路易斯·里維拉·泰拉薩斯（墨西哥代表），馬里奧·費比奧（特邀的巴西代表），符艾德·薩德（特邀的巴西代表），瓊·辛頓（美國代表），周培源（中國列席代表），薛鑼庚（中國列席代表），崔三悅（朝鮮代表），盧布桑根·都拉姆扎夫（蒙古代表），李四光（中國代表），法里迪（印度代表），愛爾南·聖·馬丁（智利代表），剛斯達梯諾·屈阿基（智利代表），薇·阿·佛米納（蘇聯代表），阿爾文德·梅達（印度代表團秘書），阿米亞·穆克吉（印度代表團秘書），拉法艾爾·蒙多扎·伊薩扎（哥倫比亞代表），查巴塔·俄利維拉（哥倫比亞代表），南博（日本代表），勒恩·瓦拉達勒斯（尼加拉瓜代表），陳文貴（中國代表），恩伯托·格拉納多斯（哥倫比亞代表），涂長望（中國代表團顧問），趙忠堯（中國列席代表），錢三强（中國代表）。

關於加緊爭取五大國締結和平公約運動的決議

亞洲及太平洋區域和平會議宣佈完全擁護由美國、蘇聯、中華人民共和國、英國及法國五大國締結和平公約。

六億以上的人民已經在世界和平理事會發起的宣言上簽了名。其中，亞洲和太平洋區域國家的人民就佔好幾億。

用和平協商而不用武力來解決所有的問題，對一切人民的切身利益是必要的。不論我們的國家大小，不論我們住在城市或鄉村，不論我們從事何種職業，不論我們社會制度的性質如何，不論我們的政治見解或宗教信仰如何，我們全都需要和平。

締結五大國和平公約是整個愛好和平的人類必須着手的重大任務。這樣一個和平公約可以制止目前正在進行的戰爭，並爲人類驅散第三次世界大戰可怖的陰影。它可以消除細菌戰和原子彈的恐怖。它可以從人民的背上釋去軍備的重負，並掃除貿易障礙，使人民能夠自由地交換他們的勞動果實。它可以使人民的土地和自由不受別人侵犯，爲一切人民開闢民族獨立的道路，並使每一個國家的人民能夠過自己選擇的生活。它可以使聯合國恢復它原來的宗旨，成爲各國商談和取得協議的地方。

在和平的環境中，生活將豐富而快樂；兵士們回到自己的家中；兒童們得到安全；母親們不再流淚。勞動和技能、以及每個國家的自然財富將用於人類的福利而不用於破壞。每個國家的人民將學會了解並尊重他們鄰居的豐富文化。和平就是衣食和自由的保障。

我們號召一切亞洲及太平洋區域的人民，和一切其他國家的人民站在一起，用他們所有的力量和對於和平的熱愛，作一番新的巨大努力，把要求五大國締結和平公約的宣言傳到每一個還沒有傳到的家庭中去，使五大國和平公約得以締結，和平的要求得以實現。

一九五二年十月十二日於北京

關於擁護召開世界人民和平大會的決議

有三十七個國家人民代表參加的亞洲及太平洋區域和平會議鄭重宣告：我們熱烈擁護世界和平理事會柏林特別會議所發出的在一九五二年十二月召開世界人民和平大會的宣言。

我們這次的區域和平會議，事實上是走向世界人民和平大會的一個重要步驟。

我們號召：在這次會議之後，亞洲及太平洋區域各國的各界人民，以及所有政治的、社會的和宗教的團體，要加倍努力準備即將到來的世界人民和平大會。

離開大會召開的時間只有兩個月了。讓我們所有的代表們回到本國之後，立即行動起來，和自己國家的和平擁護者一道，在儘可能最廣泛的基礎之上團結各階層人民，來推進世界人民和平大會的準備工作。要使得我們這個區域的每個國家、每個角落、每個城市和鄉村的男男女女都知道召開這次世界人民和平大會的重要意義，並派遣有盡量廣泛代表性的代表團去出席這個對保衛和平的鬥爭具有重要意義的世界人民和平大會。

一九五二年十月十二日於北京

關於建立亞洲及太平洋區域和平聯絡委員會的決議

爲了繼續已經有了很好開始的和平工作，亞洲及太平洋區域和平會議決議在下列基礎上建立一個常設的聯絡機構：

一、聯絡機構的名稱定爲：亞洲及太平洋區域和平聯絡委員會。

二、亞洲及太平洋區域和平聯絡委員會的目的爲：

(甲)宣傳亞洲及太平洋區域和平會議的決議，並促其實現。

(乙)加强本區域各國間和平運動的聯絡。

(丙)發起並贊助對本區域有特別重要性的和平問題的討論。

(丁)支持世界和平理事會關於世界和平的號召，並爲此目的，與世界和平理事會保持聯繫。

三、亞洲及太平洋區域和平聯絡委員會，由大會選舉若干人組成之，委員互推主席一人、副主席若干人。

四、在亞洲及太平洋區域和平聯絡委員會下，設秘書長一人，副秘書長若干人，組成秘書處，辦理委員會的日常工作，並與本區域各國和平運動及一切致力於和平事業的組織與個人保持聯繫。

五、參加亞洲及太平洋區域和平聯絡委員會的各國委員、秘書長及副秘書長經本國和平機構與和平聯絡委員會秘書處協商後，得隨時更換或遞補之。

六、因工作上的需要，亞洲及太平洋區域和平聯絡委員會秘書處下得分設各種必要的附屬機構及小組委員會，協助工作。

七、亞洲及太平洋區域和平聯絡委員會秘書處經與本區域各國和平組織協商後，得在各該國聘請秘書及聯絡員若干人，協助工作。

八、亞洲及太平洋區域和平聯絡委員會及其秘書處所需經費，由本區域內各國和平組織分担之，必要時可以募捐。

九、亞洲及太平洋區域和平聯絡委員會及其秘書處，設在北京。

一九五二年十月十二日於北京

【新華社北京十三日電】

為作好本市的勞動就業工作而奮鬥

天津市勞動就業委員會副主任委員　林超

一、本市的勞動就業工作，自市勞動就業委員會在八月中旬成立以來，一方面積極健全市級機構和建立區勞動就業委員會分會；另一方面即根據中央人民政府政務院「關於勞動就業問題的決定」，初步擬定了工作計劃，並在每一個區首先選擇一個或兩個派出所管界進行了登記試驗工作，取得經驗，以便正確和順利地進行全面登記工作。

目前所有一切有關勞動就業的登記工作，已基本上準備妥善，登記試驗亦已在全市十二個區（包括塘沽區）的十五個派出所管界內完成。失業人員和求職人員的登記今日就在全市陸續普遍展開。為了要把勞動就業的工作做的更好，我們要求全市的市民，特別是失業或求職的人員，進一步地體會關於處理勞動就業問題決定的精神，瞭解登記與處理的原則。

勞動就業問題是關係廣大羣衆生活與工作的切身問題，自中央人民政府成立的那一天起，就非常關心這個問題，並採取一切適當的辦法來安置失業人員。但因在解放初期，我們的經濟還處在恢復的狀態下，大規模的進行國家建設還不可能，因此對於勞動就業的工作，在當時只能是有重點的解決和救濟，而不能像今天這樣，提出全面的登記和逐步解決的方針。雖然如此，在短短的三年間，全國各地已經有二百二十萬人重新就業，我們天津市也有十五萬人得到工作，在勞動就業的工作上是有很大成就的。三年來，在毛主席和中央人民政府的正確領導下，我們的國家在抗美援朝、土地改革、鎮壓反革命，恢復與發展生產以及「三反」「五反」運動等方面，都獲得了偉大的成就，尤其是我們的財政經濟情況已經根本好轉，這個成就更加偉大。這些成就與勞動就業問題有着密切的聯系，沒有這些成就，就不可能有二百二十萬人重新就業。由於這些巨大成就，才創造了全面地解決勞動就業問題的條件。現在國家大規模的經濟建設即將開始，因此將需要大批勞動力。因為勞動就業必須是在國家建設大規模開展的情況下，才有可能逐步地獲得全面解決，所以今天提出解決勞動就業的問題，就必須配合國家建設的進展，有計劃有步驟地通過種種辦法，把失業人員逐漸地輸送到國家建設的各種崗位上去。

但是一定要提起大家注意，大規模國家建設是逐步發展的，工廠是逐步地增加和擴大的，不可能一個早上就建設許多工廠，把我們國家一下子就工業化了，就如同一個年幼的人，不可能一下子就長成大人是一樣的。所以雖然提出全面勞動就業的問題，但必須是逐步地分期分批地解決，有的人第一天登記，第二天就想就業，這種要求馬上就業的心情是可以理解的，只是不符合實際，因此是不對的。同時有人認為既然不能馬上解決，登記還不是白登記！這種消極的態度同樣是不對的。所以在登記前後，必須在思想上樹立正確認識。

二、現在本市各區將陸續開始普遍登記，失業人員和求職人員的登記要同時舉行。要求登記的人綜合起來有以下四種：1生活較困難的失業人員；2有一定文化或技術的失業人員；3現在雖然有職業，但由於工作不能固定，時常中斷或者收入不足維持生活，要求轉業的求職者；4原來無職業，目前想找職業的求職者。

以上這四種人在普遍登記開始時，第一、二種人員可列入失業人員的登記中，第三、四種人員只要有一定的就業條件，也可以申請求職登記。在登記以後，各種人員要分別緩急，有先有後地介紹職業，或予以安置，不可能馬上一起解決。處理的原則是：失業人員的處理優先於求職人員；生活困難的失業人員，優先於生活尚可維持的失業人員；有文化或技術的失業人員優先於一般的失業人員，烈軍屬在同等條件下應有優先權；少數民族由於生活習慣及其他原因在就業上有困難，因此亦應予以適當照顧，唯有這樣才符合實際及生產建設上的需要。

為了做好登記工作，每個辦理登記工作的人員，應該按照登記細則的規定，認真地負起各人的責任來。在工作當中，我們特別要注意以下幾個問題：

1、深入羣衆依靠羣衆做好登記工作：這一次的登記不同於以前所舉辦的失業工人登記，因為我們已經有了更多的經驗，知道怎樣才能把登記工作搞得更好，這個工作的環節就是「深入羣衆依靠羣衆」。我們這次登記的特點就是深入基層，以派出所管界為單位進行登記，不是脫離羣衆坐在辦公室內「等人上門」，而是主動地「找上門去」，省去了登記者的往返時間以及其他麻煩和不便。僅是這樣還不能起到積極的作用，我們還必須吸收當地街道上有負責任的積極羣衆來協助我們的工作，要虛心傾聽和適當採納他們的意見；在登記的審查上主要應依靠當地居民小組的民主評議，並結合就地調查，這樣深入羣衆和依靠羣衆的登記方法就會使登記工作更迅速更正確。

2、登記工作中，要把登記者的個人情況調查清楚。為了便於對失業人員的分別處理，按其情況給以適當的工作，在登記中必須清楚地正確地掌握每個登記者的情況，包括文化、技術、生活、經歷以及其他必要的情況，只有這樣才能為今後的處理工作打下基礎。因此一方面是要求工作人員要依靠羣衆掌握情況，另一方面我們要求登記者不擴大、不隱瞞，真實地把自己的一切情況報告給管理登記的工作人員，以便根據個人情況逐步予以介紹職業或安置。

3、結合登記進行宣傳鼓動工作：做好宣傳工作是做好登記工作的基礎，因此需要宣傳勞動就業的意義和登記辦法，說明處理原則，失業人員或求職人員在就業上所持的急躁情緒及消極態度應予以批判和解釋；希望黨的宣傳員及各區各街道的羣衆組織，羣衆積極分子能協助辦理勞動就業的工作人員進行宣傳，並將勞動就業的宣傳工作視為當前的重要任務之一，積極發揮作用，務使作到家喻戶曉，深入人心。

三、我們對於登記後的失業人員應想各種辦法逐步分批處理：

1、擴大就業面，增加職業出路：我們要積極地和各企業各部門建立密切聯系，同時希望工商企業、衛生、教育、行政等部門作出最近及一、二年以內的用人計劃，報市勞動就業委員會，以便統籌掌握，解決各部門的勞動力問題和失業人員的就業問題。為了符合生產的發展，規模較大的企業均應盡可能實行八小時工作制，並且根據原料銷路等條件實行三班制或二班制，藉以更多地增加就業人數和擴大生產。各企業應結合本企業發展計劃有計劃地培養技術工人及業務人員，自辦技術學校或藝徒訓練班等辦法培養所需人員。更為了有計劃地調配勞動力，我們要認真貫徹勞動力統一介紹的政策，任何企業部門僱用職工必須經勞動就業委員會統一調配。不許私自招僱，避免造成盲目失業現象。各公私營企業部門必須照顧全局，應自覺遵守統一介紹原則。今後由於建築事業的大量開展，建築工人的需要大量增加，我們計劃吸收一部分年青力壯的失業人員施以短期訓練後轉業為建築小工。

2、結合生產發展，舉辦轉業訓練班，創造就業條件：舉辦訓練班係以培養技術提高政治認識為目的，以培養失業人員的就業條件，訓練班有轉業訓練班、政治輪訓班、技術訓練班三類，原則上由用人部門自行辦理為主，我們自辦為輔助，作重點實驗以便創造經驗。

3、以工代賑：以工代賑是對生活困難，一時又無法就業的失業人員及時安置的一種辦法，結合建築事業，計劃組織土方工程隊，和砸石子工程隊等。

4、生產自救：有條件地舉辦生產自救工作，以解決他們在就業前的生活問題，組織生產養老院，安置年老殘廢毫無依靠的失去勞動力的失業人員。

5、發放救濟金：對於老弱殘廢及生活困難而又不能及時就業或參加上項處理的失業人員，將酌予生活上的救濟，按月或臨時地發給救濟金，以減輕其生活困難。

雖然我們想了這許多辦法，擴大就業面及給予必要的安置，但解決失業問題決不是短期的事，需要較長的時間，因為勞動就業是全面的，因此也必須是積極的、逐步的，這個方針是正確的，態度是堅決的。每個登記上的失業人員及求職人員，將來都會先後得到適當處理；目前不能及時就業而生活很困難的，政府盡可能設法臨時安置，暫時來不及臨時安置的，如果生活困難，亦會得到生活上適當的救濟，政府絕不會使其陷於生活的困境。

我們希望失業人員及求職人員不要要求過高，自己也要積極協助政府努力來解決就業問題。我們應當在登記以後，積極主動在思想上、文化上、技術上充分進行就業的準備，以適應今後的工作需要。如參加識字班學習文化，參加街道上的義務工作來鍛鍊工作能力，積極學習政治時事，參加各種社會運動等等，提高政治覺悟，以利將來經濟建設及各項建設事業的發展，好為人民服務，而不要存在任何急躁不安的情緒和單純依賴消極等待的思想，因為這些都是不對的。

為了做好勞動就業工作，堅決貫徹執行中央規定，實現本市各項具體措施，必須各方面共同努力，因此希望各有關部門，全體工作人員，全體市民們，為做好這一工作而共同奮鬥！

津市勞動就業委員會決定自今日起
全面展開失業人員登記工作
根據羣衆要求決同時進行求職登記

【本報訊】自從中央人民政府政務院頒佈了「關於勞動就業問題的決定」之後，天津市人民政府委員會與各界人民代表會議協商委員會於八月十六日舉行了聯席會議，會上遵照決定成立了天津市勞動就業委員會，由吳硯農任主任委員，李仲、林超、譚志清任副主任委員；委員有王光英、李耀超等二十一人；唐棧農任祕書長。委員會成立後，即積極籌劃關於解決全市勞動就業的問題：調配了大批幹部，並進行了典型試驗工作。經過一個多月的籌劃和準備，各項準備工作已勝利完成。市勞動就業委員會決定自今日起，在全市陸續展開失業人員的登記工作，並根據羣衆要求，同時進行求職人員的登記。舊社會遺留下來的失業問題，即將逐步的全面的得到解決。

解放三年半以來，隨着國家財經情況的根本好轉，天津市的勞動就業工作已有了顯著的成就。三年來全市已有十五萬失業人員走上了工作崗位；同時，尚有累計近二十萬人受到了人民政府的各種救濟和安置。這一事實，又一次雄辯地證明了新民主主義制度的優越性。

但天津市過去由於長時期被帝國主義、封建主義和反動政權所統治，曾造成了嚴重的社會失業問題，這一問題也是中國歷史上長期不能解決的問題。解放後雖有三十餘萬人得到了工作和救濟，但是失業問題還沒有全面得到解決。這只有在國家財政經濟情況根本好轉之後，才具備了解決這一問題的條件。因此，市勞動就業委員會成立後，就開始有計劃、有步驟地解決這一問題。

為了做好失業人員的登記工作，市勞動就業委員會首先在九月十二日至十五日四天內，召開了擴大幹部會議，在短期內動員並培養了大批參加工作的幹部。總計參加這一工作的共有市勞動就業委員會及各區分會幹部四百餘人。經過了大會報告和小組討論，幹部們對於這次全面解決勞動就業問題的政策精神和方針辦法，都有了正確的認識，為將來的工作打下了基礎。同時，大家熱情高漲，紛紛表示一定把這一工作做好。

為了創造全面開展登記工作的經驗，市勞動就業委員會又於九月十六日起，在六區賀家口和九江路兩個派出所管界內進行了典型試驗登記，其後，於九月二十三日左右，各區分會（包括塘沽區在內）又分別在各區內選擇典型派出所進行試驗登記。現六區賀家口和九江路兩派出所試驗登記工作已於上月二十二日結束，其他各區共十三個派出所的試驗登記工作也於九月底先後結束。通過典型試驗登記，市勞動就業委員會更深入地調查研究了本市失業人員的實際情況，根據所發現的實際情況確定了登記細則。

六區是社會階層比較繁複、失業人數比較多的地區，因此，首先被選定為典型試驗登記的地點。賀家口是勞動人民的住宅區，居民多是產業工人、流動小販、三輪工人，並有少數農民，一般的比較貧苦；九江路派出所管界居民一般的生活比較富裕，以高級職員、知識分子、工商業戶較多，從這兩個地點可以比較全面地反映出各階層失業人員的情況。

兩個派出所管界的失業人員，獲准登記的共四四二人。其中賀家口佔二〇二人，包括失業工人一七一人，知識分子八人，獨立生產者及攤販等二二人，舊官吏一人。九江路佔二四〇人，包括失業工人一五〇人，知識分子四三人，獨立生產者及攤販等三〇人，舊官吏三人，其他一四人。

這次參加兩派出所典型試驗登記的市、區幹部，加上在各區做社會調查工作的小學教師，以及每個派出所負責典型試驗登記工作人員，共計約一百餘人。每所管界成立一個中心工作組，由派出所長、市、區幹部，區代表，婦女代表和失業工人代表等組成，中心組下設宣教、接待、登記三組。典型試驗登記工作分為宣傳及審查登記兩個階段進行。工作組成立後，首先組織工作人員和街道積極分子進行學習，使其能夠掌握政策精神和工作方法。然後，通過各種類型的大會、片會、院會及個別訪問等和羣衆見面，展開全面宣傳；向羣衆解釋政策，解釋登記範圍和審查登記的手續，解答羣衆的問題。另外，還利用廣播、大字報、黑板報以及相聲、雙簧、短劇等文藝形式加強宣傳，做到家喻戶曉。在片會，院會中，採取自報公議的方式，由失業人員自己先陳述情況，羣衆根據中央規定的登記範圍和條件進行評議，這樣便初步確定了合格登記的名單。初步評議所做出的結論，都是經過平日和失業人員住在一塊，最熟悉他們生活情況的羣衆反覆討論的。在羣衆評議中初步通過的失業人員，便到接待組和登記組去，經過審查，合格的就可以登記。

由於典型試驗登記工作依靠了羣衆，具體掌握了失業人員的情況，並發動一切可利用的方式大力宣傳以及工作人員都抱着嚴肅慎重的態度，所以典型試驗工作進行得都很順利，合乎規定的就登記，不合格的就暫不登記，使羣衆受到了教育，因而扭轉了初期單純以生活困苦為登記條件的不正確的認識。

典型試驗登記完畢後，曾進行了一次普遍訪問，搜集羣衆對這一工作的意見。根據羣衆的反映，證明絕大部分合乎登記條件的失業人員都登記上了。

各區市民羣衆對政府舉辦失業人員登記，都表示衷心地感謝毛主席、共產黨和人民政府。九江路派出所管界一位七十多歲的工人家屬孫老大爺說：「那一個政府這樣照顧過我們！」有的失業工人用積極參加宣傳和登記工作來報答毛主席的恩情，如賀家口李永通在登記工作結束時，還要求隨着工作隊轉到別的地區去工作。

在典型試驗登記工作中，也發現了尚有部分人員迫切要求工作，但不合於登記條件。其中有一大部分是家庭婦女。解放以來，她們身受到新社會新事物的教育，又參加了文化學習，覺悟日漸提高，很多婦女都認識到參加社會勞動是最光榮的事，因此，紛紛要求參加工作。市勞動就業委員會根據這一情況，經過了反覆研究，決定為滿足求職者的要求，與失業登記同時展開求職登記。凡是現在雖有職業，但由於工作不固定，或者收入不足維持生活，要求轉業；原來無職業，目前想找職業，而且具備了一定就業條件的求職者，都可以申請求職登記，將來由市勞動就業委員會有計劃有步驟地統一介紹、調配工作。

為了在最短期內全面開展登記工作，市勞動就業委員會於本月九日召集各區分會的負責幹部及各有關人員舉行會議，由該會副主任委員李仲佈置工作。會上作出決定：自十四日起，全面開始登記工作。各區在工作中還可根據本區的具體情況，或全面開始，或有步驟的開始。

又，登記開始時，各區登記組將主動至各派出所辦理登記工作；在登記組未到達前，各派出所管界內失業、求職人員可暫時安心等待。

從一個派出所看勞動就業問題

本報記者

九江路派出所是本市進行勞動就業登記典型試驗的重點派出所之一。下面是我們在試驗工作進行前後所作的一些訪問的結果。

（一）解放後失業者已紛紛就業

九江路派出所管界共有居民二千四百八十九戶，一萬五千四百二十四人，其中以高級職員、知識分子、工商業戶較多，一般為中上層，生活比較富裕。這次在典型試驗勞動就業登記工作中獲准登記的一共有二百四十人。

三年來由於經濟和文化建設事業的恢復與發展，很多失業者都已紛紛就業。他們有的由失業工人救濟委員會、勞動介紹所介紹找到職業，有的直接投考入機關、企業、工廠，還有很多街道積極分子也都陸續由派出所介紹到工作或學習崗位。解放後就業總人數無法統計，據所內部分警士所能記憶的就有：直接投考教育局舉辦的師資訓練班的三十餘人，投考敎師學院的五人，投考棉紡二廠記錄工的十人，投考公安學校、自行車廠、電信局技術訓練班、人民銀行、交通銀行的還有很多。街道積極分子中高文儉等十餘人由派出所介紹到合作社工作；梁秀珍等六人到公安學校學習，畢業後作了公安局幹部或人民警察；郭平等六人到政治學校學習，畢業後作民政幹事。至於由勞動介紹所及失業工人救濟委員會介紹找到職業的居民也有三、四百人。

（二）現存失業者的失業原因

這次獲准登記的一共有二百四十人，其中計失業工人一百五十人，知識分子四十三人，獨立生產者及攤販三十人，舊官吏三人，其他十四人。

他們所以失業絕大多數都是由於帝國主義和國民黨反動派長期統治的結果。失業女工很多是在解放前因結婚、生小孩被廠方解僱或開除，有少數因為生活尚能維持，不願再受欺壓侮辱而辭職。如敵偽時期在公大紗廠（現棉紡二廠）工作的王惠文，在上海紗廠四廠（現棉紡四廠）工作的張紹芬都因此被迫辭職。很多知識分子在過去是「畢業即失業」；像孫志湧自敵偽時期從學校畢業以後就從來沒找到過職業；具有初中畢業文化程度的張濤昌，在解放前找不到工作，只好到「美國營餘」去作差，即便是這樣的職業還是不保險的，他不久又失了業。舊社會更不給婦女工作，如知識婦女宋雲蘭自從走出學校就作了家庭主婦直到今天。

解放後失業的也有一些。其中多是因為從事供地主官僚買辦階級腐化享樂奢侈消費的行業和迷信品製造業，現在行業日趨沒落了；另一些是專靠投機倒把發財的工商戶，經過取締，一部分人不得不暫時失去了工作。也有因為過失而被開除的工作人員等。還有的是因為解放後思想沒得到很好的改造，沒有樹立起為人民服務的觀點而失了業。如趙學英今年暑假在市立第一女中初中畢業，已經由組織介紹作小學教師，但因為怕「累」、怕「亂」而辭職；又如韓洪道原是新中國油廠的推銷員，他錯誤地認為「私營企業沒有前途」，離家又遠，辭職了。像他們本來是不必失業的。

（三）居民衷心感謝政府

這次要求登記的有兩種人：一種是失業的，就是他們曾經有過職業現在失業的人；還有一種是求職的，他們有的是本來沒有職業現在要求就業，也有的不滿意現在的職業，要求轉業。

為什麽求職者這麽多？據分析有下列幾個原因：有些人雖然現在有職業或者有家屬供養，但是收入不多也不固定，生活比較困難，因此希望轉業或就業。這種情況以行商，攤販，小獨立生產者及其家屬最多。還有一些求職者的目前並不在於改善經濟情況，由於社會風氣的轉變，他們從輕視勞動逐漸轉變為願意參加社會勞動，因而提出了就業要求。還有一些人生活不成問題，由於覺悟程度的提高，願意在國家建設中貢獻自己的力量，而要求參加勞動。如郭朗齋說：「作事不在乎待遇大小，比在家好的多，可以對國家有貢獻，還可以學習一些新知識。」

所以，從工作隊開始宣傳時起，居民就表現對勞動就業問題的最大關心。開片會、院會時，羣衆到會很早，並能安靜聽講。很多失業者在登記以後，衷心感謝人民政府的關懷。如吉慶里十一號李源東一家九口，解放前全家只有父子兩人有職業，解放後已經有三個女兒陸續在棉紡二廠和合作社找到工作，現在最後一個失業的女兒李昭麟（曾作過職員）也登記上了。李大娘高興得什麽似的，叮囑李源東老先生要以努力工作的實際行動感謝政府。昇平西里十二號劉大娘感動的說：「從前『人找事』，『事找人』；如今坐在家裏磕頭送禮託門子還不一定找的着，只有毛主席領導的政府才有這樣的事。」

（四）克服急躁情緒與積極創造就業條件

在登記工作進行中，由於宣傳工作進行得深入，絕大多數居民都能正確地瞭解關於全面地、有步驟地解決勞動就業問題的意義和辦法，只有少數人曾經發生過一些不正確的看法，到後來也得到了糾正。

有的人曾經產生過急躁情緒。他們以為只要登記就可以馬上找到職業，因此已登記的李克儉見到戶勤警就問「怎麽樣」。張永寬說：「一晃又登記這些天了，怎麽還沒有信兒？」他們都曾一度沒能認識到全面地徹底地解決勞動就業問題是一件逐步的長期的工作。另外還有一些人產生過消極情緒。這種人多半都是已經在勞動介紹所登記了一個時期還沒有找到工作的。他們想一下子找到工作，找不到就消極起來。那時候，他們還沒有認識到在偉大的新民主主義社會裏，在即將展開的大規模建設中，逐步地全面解決失業問題是完全可能的。

經過深入的宣傳教育，人們認識了消極情緒是錯誤的，急躁情緒也是不必要的，居民郭朗齋說：「想着今天登記明天就派事的思想根本是錯誤的，登記以後只是作到了頭一步，統一調配勞動力還是一個很複雜的工作，必須有那個部門用你那路人才才能給你通知。」大家知道要使個人的能力與國家建設工作的需要相適應才能爭取早日就業，所以他們不但是安心等待，而且更積極準備參加轉業訓練或學習以提高自己的政治水平和工作能力。正在一個業餘補習學校學習的張壽昌學完簿記以後更積極的學習會計，以求能夠勝任未來的工作。家庭知識婦女宋雲蘭說：「參加工作只有文化是不夠的，尤其我在家庭的小圈子裏活了這麽多年，思想一定很落後，所以我希望能在工作以前得到一個政治學習的機會。」另外，現在有職業的人不應登記這一點，九江路的居民也認識得比較清楚。例如劉嘉賓在河北省合作貨棧作押運員，每月收入十萬元，只能自給。他妻子張桂蘭帶着四個孩子只靠大女兒每月三十萬元的收入維持生活。開始時她曾代劉嘉賓申請登記，後來瞭解應當叫失業的先登記，就自動撤銷申請了。

很多家庭婦女都認識到：如果不具備一定的就業條件，即便登記了也不易找到職業，同時也認識到就業條件是可以努力創造的，於是掀起了學習文化的新高潮。如賓琳里張春華、張秀棠、劉玉英三人從前不重視學文化，現在每天學速成識字，從來不曠課，而且每天都複習到深夜。該派出所管界內新成立的十一個速成識字班，在勞動就業的宣傳以後，報名的學員人數立刻突破了五百多人的預定名額。

社論

適應國家經濟建設發展　逐步實現全面勞動就業

在中央人民政府政務院發佈了關於勞動就業問題的決定以後，本市即於八月十六日成立了勞動就業委員會，調配幹部，建立機構，並首先在六區九江路、賀家口兩個派出所試辦就業登記，取得經驗；其後，並在各區分會分別選擇一個到兩個派出所，作為典型試驗。到九月底，全市已有十五個派出所進行了典型試驗工作。本市勞動就業委員會經過一個多月的籌劃、準備，決定自今天起全市陸續展開失業人員的登記，準備有計劃、有步驟地使他們就業；為了照顧不夠失業人員登記條件而要求轉業或求職的，同時辦理求職登記，將來可以由市勞動就業委員會統一調配工作。這一工作的規模是空前的，充分說明了人民政府對失業人員的關懷，也顯示出人民政府要全面解決勞動就業問題的魄力和決心。

人民新中國的失業問題是舊社會遺留下來的。在國民黨反動統治的時候，半殖民地半封建的經濟不斷在城市和鄉村製造失業人口。對於官僚資本和帝國主義來說，維持一個龐大的失業隊伍是他們壓迫在業工人、加強剝削的武器，因而它們既不可能也不願意去解決失業問題。解放以前，天津市也有一個「職業介紹所」，這個旨在裝飾門面的機關，根本就不存心給失業者介紹什麽職業，卻把許多登記的青年人欺騙去當「青年軍」，充作內戰砲灰。相反地，每一個城市或地區解放以後，人民政府便採取了各種有效措施來安置失業人員，三年來隨着國家經濟的恢復和發展，在勞動就業工作上獲得了顯著的成績，僅以天津市為例，就已經有十五萬失業人員在人民政府的幫助下走上了工作崗位。全國現有的勞動就業人數，無論城市和鄉村都比歷史上任何時期大為增多，現在更進一步着手解決全面勞動就業的問題。目前在資本主義世界中，美國有一千三百萬人失業，日本的失業人口更多至一千八百萬，而且有增無已。這裏我們再次看到，對資本主義制度來說，我們的新民主主義制度真是無比優越。

新民主主義制度的優越性，首先是在於它最能適應我國目前生產力的發展情況。我們建國僅僅三年，國家財政經濟狀況即已根本好轉，整個國民經濟已經恢復，大規模的經濟建設即將開始，現在各種幹部、技術人員已經感到供不應求，將來各方面需要的勞動力更要增多。所以，政務院提出從現在開始逐步解決全面勞動就業的問題，是完全可能的。就天津市來說，各國營、地方國營企業部門都將有計劃地發展，與國計民生有利、經營合理的私營企業亦在蒸蒸日上，將來需要補充的產業工人和生產管理人員為數甚為巨大；市政建設工程要大規模地進行，需要大量的建築、土木工程技術和建築工人，各級學校逐年增加，速成識字運動有待進一步開展，最近幾年內需要的教師也是一個大數目。天津一市如此，全國的需要當然更可想見。因此，在今後幾年內有計劃有步驟地解決我國全面勞動就業問題，是完全有辦法的。我們充滿了信心。但是，我們也必須看到另一方面，即困難的一面。首先是舊社會遺留下來的失業問題非常嚴重，同時，由於我們的經濟改組、生產改革、社會改革的繼續進行，新的失業半失業人口和剩餘勞動力，在一定的時期之內將不斷發生，因此，全面解決勞動就業問題就不能不是一個長期的、全面的、複雜的工作，必須適應着國家經濟的向前發展，有步驟地去實現。正如政務院關於勞動就業問題的決定中所指示的：「必須根據國家建設的需要，從全局設想，從實際出發，從長遠打算着眼，從當前要辦能辦的事着手，才能逐步做到消滅失業。」這是解決勞動就業問題的唯一正確的方針。

正因為這樣，我們就必須首先要求社會人士、特別是失業人員能够了解政務院決定的精神，避免任何錯誤認識和脫離實際的做法。本市勞動就業委員會成立的消息公佈以後，羣衆中反映出來的錯誤思想主要是急躁情緒。如六區兩個試驗就業登記的派出所裏，許多小販就想到工商局去退照來登記；一些小工商業戶資本家乘機和職工協議解僱；三輪工人想去登記改作產業工人；家庭婦女也急於登記以便找工作補助家庭。此外，市勞動局在八月份內就收到解僱的請求七百多件，其中一部分是經營不善的工商業主想乘機欺騙工人訂立勞資解僱協議，以達其停業轉業的目的；也有部分工人認為在小廠子工作工資低，沒有勞保待遇，學不到技術，想轉到大工廠或國營企業去。這種急躁情緒的產生，主要是因為還沒有對政務院的決定有全面的了解。我們要知道，解決勞動就業問題是在國家即將開展大規模經濟建設的條件下提出來的，所以目標必然是要求全面解決，不是局限於某一地區某一階層；態度必然是堅決的，沒有任何含糊猶豫；方針必然是積極的，為生產服務的，不是單純的救濟性質。但是，經濟建設不是三天兩天、三月兩月的事情，就拿修建一個規模較大的工廠來講，從設計、施工到開工，就需要三年五年的功夫。解決勞動就業既然是和國家經濟建設緊密結合的，所以實現全面就業的步驟必然是逐漸的，要分階段地進行，以為今天一登記，明天就全體都得到了工作，而且進了大工廠或國營工廠，那是完全不切實際的想法。

因此我們要求在業工人同志們千萬不要輕率離廠，這樣會增加失業人口，影響勞動就業工作的進行，對國家對工人階級都是不利的。工會與勞動行政部門應該說服這樣的工人，工人同志們應該批評教育，安心生產並團結與督促資方改進經營，搞好生產。資方尤其不應用欺騙手段解僱工人，應該認清在新民主主義社會向前發展中私人資本的廣闊前途，在工人階級領導下，發展生產，繁榮經濟，這才符合於「勞資兩利」的原則。

失業人員們，應該知道就業是要國家需要和本身條件相結合的，現在各部門都缺乏人才，但是合要求的很少，所以形成求才者需才孔亟，求職者不能就業。所以失業人員首先要努力提高自己的政治水平、業務知識和技術知識，為就業準備更好的條件。

無論是失業或求職人員，在登記後都要防止急躁和消極的情緒，要認識到人民政府解決各種人員的失業、求職問題，只能分別緩急，有先有後地介紹，不可能馬上一起解決。因此，處理的原則是失業人員優先於求職人員，國家需要的優先於一般人員。而最終，每一個失業、求職人員都會得到適當的安置的。失業和求職人員都應該安心等待分配工作，積極提高自己的就業條件，尤其要改造舊思想，樹立為人民服務觀點和服從國家統一分配的決心。九江路派出所有這樣的一個失業者，他曾經有作人民教師的機會，但是他嫌辛苦，不肯幹。像這種人，專作個人打算，這裏不願去，那裏不想幹，就很難找到合適的工作。

家庭婦女們，新社會為她們掃除一切封建壓迫和歧視，開闢了參加社會勞動的廣闊道路，尤其歡迎知識婦女出來參加工作，為祖國的建設事業貢獻一份力量。但是那些不能和暫時不必就業的家庭婦女，就應該安於家庭勞動，重視家庭勞動，要認清自己缺乏文化與技能，是舊社會歧視婦女所造成的結果，目前應該踴躍參加街道速成識字班，努力學習文化或其它技術，參加各種運動提高政治水平，參加街道工作培養工作能力，為將來的勞動就業創造條件。

街道的一般市民們，尤其是生活富裕、職業不成問題的，對勞動就業問題最容易採取漠不關心的態度。應該知道這個工作不是單靠政府登記機關所能作好的，失業人員的工作技能、經濟情況、思想情況，只有羣衆最清楚；羣衆積極提意見，並幫助政府宣傳政策，才能把工作作好。這次在六區作典型試驗時，羣衆中湧現了許多積極分子，但是有一位老大娘卻說：「開勞動就業會我不去，要是開衛生會我去。」這種事不關己不勞心的態度是不對的。

各公私企業首先應該並貫徹執行政務院的決定，積極發展生產，有計劃有步驟地實行八小時至十小時工作制，並盡可能將現行的每日一班制改為二班制或三班制，以擴大就業面，保障職工健康，提高勞動生產率，而不要找任何藉口來推脫。其次，要打破思想顧慮，大膽地大量吸收失業人員，不要要求過高；對幹部或工人不但要會使用，而且要會培養，現在要找一個技術工人或生產管理人員就不容易了，將來必然更困難，從這點看，最好的辦法就是吸收適當的新人員來加以培養，調練；應該估計到，經過三年來各個政治運動的影響，失業和半失業人員都已經有了不同的進步，其中絕大部分是可以改造的，也應該使他們能得到改造、進步的機會。再次，應該嚴格遵照人民政府統一調配勞動力的規定，本市一般公私營企業都能遵守這個規定，如恒源紗廠等執行得尤其好，但也有部分企業不通過勞動介紹所私自招聘職工，甚至出高薪從外地或別的廠子拉攏技術人材的情況，這樣會造成勞動力的盲目流動，妨礙勞動就業工作的順利進行。總之，任何只顧本位不顧全局的觀點都是有害的。

祖國在不斷地飛躍前進，我們的目標是社會主義和共產主義，偉大的先進的蘇聯給我們提供了光輝的榜樣。蘇聯在建國之初也接下了帝俄社會沉重的失業包袱，可是到了一九三一年，第一個五年計劃在進行的時候，便完全消滅了失業現象，勞動權在憲法所保障的權利，人民從此免除了匱乏之威脅。我們相信，在中國共產黨和毛主席的領導下，我們將不斷地勝利前進，目前的失業問題也只是勝利前進中的困難，隨着國家經濟的迅速發展，一定可以逐步地使一切有勞動力的人得到工作，並使人人的政治、文化、技術都獲得不斷提高，供給祖國的建設事業以無窮的勞動力，加速地建設新民主主義社會，並進入社會主義社會。我們每個人的前途，和祖國的前途一樣，是無限光明、無限遠大的。

京勞動就業工作正全面進行
已有五百多失業人員走上工作崗位

【本報訊】據北京日報消息：京市勞動就業委員會辦理的勞動就業工作，正在全面進行中。目前，勞動就業委員會各區分會的工作重點，是在辦理已登記失業人員的審查、分類、發證、換證手續。關於審查工作方面，是審查登記人員的條件，是符合失業登記還是符合求職登記。然後把登記人員分成各種類型，如失業工人、職員、知識分子、舊軍官、舊官吏等。經審查核准的，就發給失業人員登記證明卡片，等候就業通知。這一階段的工作，主要是分清登記人員的就業緩急，達到有計劃有步驟的做統一處理的目的。

在辦理審查、分類手續的同時，勞動就業委員會根據各需要工作人員的單位的要求，已介紹了適合需要的登記失業人員五百三十個失業人員（其中有些是試工的）走上了工作崗位。到目前止，已有五百人員做了臨時救濟。此外，又組織了一部分失業人員參加了以工代賑的工作。一般失業人員對人民政府這種積極負責解決失業問題的態度，表示非常感激。

勞動就業工作，是有計劃有步驟進行的。在九月二十五日以前，全市各區在辦理的統一登記工作中，絕大部分的失業人員都辦了登記手續。到本月七日止，已有十一個區撤回在派出所的勞動就業工作組。至於以後零星申請登記的失業人員，統由各區分會辦理。各區分會為了使符合登記條件的失業人員不被遺漏，又進行了一次覆查和深入宣傳。因此，過去沒有登記的失業人員，也陸續辦理了登記。

這次勞動就業登記工作的宣傳工作做得很廣泛和深入。據初步統計：在全面登記期間，各區會舉行羣衆大會、片會、座談會達二千九百多次；受到宣傳的羣衆有二十六萬三千多人。擔任登記工作的幹部並分別到過二萬四千五百八十五個失業人員家庭中進行訪問，了解失業人員思想情況，糾正一些失業人員對就業沒有信心或急躁的情緒。各街道又充分利用了大字報、黑板報，及時配合勞動就業各階段工作進行宣傳。另外，還充分發動了街道積極分子參加工作，譬如在六千六百七十五個工作人員當中，街道積極分子就有五千九百九十一人，這也是工作得以順利進行的主要原因。

全國乒乓球賽　昨已進入複賽

【本報北京專訊】全國乒乓球比賽十三日結束初賽，男女兩組各有十六人自下午起進入複賽。華北區四名女選手接近入複賽圈，男選手中則僅李傳桉一人取得複賽權，餘四名皆被淘汰。複賽男女兩組各取八名，然後即進行單循環。中南姜永寧對華東冠軍楊開運在複賽中的一場比賽頗為精采緊張，第一局姜以二十一比十六先勝，二局楊開運先以十三比六超過，姜沉着應付，連續得分，直追至十三平，最後以二十一比十九結束，總計二比零姜永寧勝。觀衆對這一場比賽極為滿意。

進入複賽的運動員男女兩組各有十六人，姓名及所屬單位如下：

男子組

姜永寧　夏之儀　李仁蘇　潘奇輝　岑鐵光
馮國浩（以上中南）
楊開運　歐陽維　陸漢俊　李宗沛　王傳耀（以上華東）
李　緒　王吉麟（以上東北）
李傳桉（華北）
趙家乾（西南）
盧　良（鐵路）

女子組

鄭靜軒　郭應偉（以上中南）
方亞珍　楊寶貞　黃文年　李淑好（以上華北）
蔡秀娛　孫梅英　柳　碧　李克喬（以上華東）
趙迺才　邱寶實　王佩珍　李林書（以上東北）
邱鍾惠　漆宗芬（以上西南）

東北調整院系工作完成
各高等學校已開始上課

【新華社瀋陽十三日電】東北區高等學校院系調整工作已結束，各校已開始上課。東北工學院已將屬於學習基礎理論知識及與其他院校重複的數學、物理、化工等五個學系分別併入東北人民大學和大連工學院，並已於十月四日開課。上海復旦大學農學院與東北農學院的一部分合併，成立瀋陽農學院。浙江大學森林系與東北農學院森林系合併，成立東北林學院。復旦大學農學院和浙江大學森林系的教師、學生都已調來東北，兩校的圖書、儀器等也都分別運來瀋陽和哈爾濱。新成立的瀋陽農學院及東北林學院，已開始正規學習。由中國醫科大學分出的東北藥學院，新生已大部分到齊，十三日正式上課。今年各院校招收的新生都在十月五日開始報到。東北區的新生已大部分到齊；對於關內新生，東北人民政府教育部組織了八個工作組分赴北京、上海等地集中接收，現已先後接回兩批學生共三百餘名。

更正

昨天本報第八版所刊一畫係司徒喬所作日本代表團副團長南博的速寫像，經南博題詞並簽名。因本報工作人員疏忽，誤為南博的作品，茲特更正，並向作者及讀者致歉。

聯共（布）第十九次代表大會十一日會議 結束黨章修正草案報告的討論

決議接受修正了的黨章原文作為基礎 選出委員會研究並提出對修正了的黨章原文的修正和補充

【新華社北京訊】塔斯社莫斯科十二日電：蘇聯共產黨（布爾什維克）第十九次代表大會十一日繼續開會。上午會議由沙亞赫米托夫主持。會議繼續討論恩．斯．赫魯曉夫所作的關於蘇聯共產黨（布爾什維克）黨章修正草案的報告。佛羅內茲州的克．普．儒可夫首先發言。

儒可夫說，黨章之所以必需修正是因為生活本身要求這樣做。修正的目的是進一步加強黨的領導作用。

約有二萬共產黨員參加了黨的會議和區、市、州黨代表會議討論黨章修正草案。他們都熱烈地贊同這個草案，並提出了意見和建議，對於加強黨的團結、鞏固黨的隊伍、增加共產黨員在社會主義發展中的先鋒作用表現了極大的關懷。

儒可夫敘述了佛羅內茲州黨組織的工作，他又說，儘管德國法西斯侵略者在這一州造成了巨大的損害，現在這一州的工業和農業生產水平還是大大地超過了戰前。

儒可夫最後敘述了佛羅內茲黨組織對於列寧和斯大林偉大事業的無限忠誠和團結。

薩拉托夫的鮑科夫同志敘述了黨在人民中的巨大的、不可動搖的威信。

廣大的勞動人民對黨的事業和對他們自己的事業一樣具有深切的信心；他們是跟隨着黨和他們的領袖與導師斯大林同志的。

鮑科夫說，薩拉托夫黨組織的共產黨員一致贊同黨章修正草案。他們在他們的會議上指出：這個黨的文件規定了黨的主要任務、共產黨員的義務和權利，它浸透了斯大林對於開展布爾什維克的批評與自我批評、對於保持黨的牢不可破的團結的關懷。

鮑科夫引述了共產黨員所提出的對於黨章修正草案的一些意見和補充。他說，新的黨章反映了廣大黨員羣衆的思想和願望，它是為共產主義建設事業服務的。共產主義是我們的明天，世界上沒有一個力量能夠阻止蘇維埃人民向共產主義的最後勝利邁進。

接着發言的是莫斯科代表賽多爾．庫茲湼佐夫。他說，修正的黨章歸納了黨自十八次代表大會以來在發展中積累的豐富經驗；它發展了並具體化了適應共產主義建設之新任務的黨的基本組織原則。

庫茲湼佐夫說，軍隊裏的黨組織對於蘇聯共產黨（布爾什維克）中央委員會提交第十九次代表大會的文件的廣泛討論，進一步提高了黨員的創造性、主動性和積極性，並且幫助揭發和消滅了黨的工作中的缺點。

在討論草案的時候，軍隊裏的共產黨員特別強調指出，修正的黨章中關於思想工作和精通馬克思—列寧主義的原則的規定，具有巨大的重要意義。發言者促請大家注意斯大林說過的話：如果我們的軍隊中有足夠數目的久經鍛鍊的幹部，我們的軍隊就是不可戰勝的。

黨章修正草案表明黨員履行對黨的義務的責任增加了。在軍隊裏，這就是意味着每一個共產黨員必須有優越的軍事和政治修養，必須是一個高度軍事紀律的模範。庫茲湼佐夫着重指出新黨章中規定的極度加強蘇聯對其敵人的侵略行動的積極防禦這一任務的重要性。

庫茲湼佐夫最後向代表大會保證：蘇聯軍隊中的政治工作者和黨組織一定孜孜不倦地努力嚴格地遵照新黨章來培養共產黨員。

庫頁島州的代表切普拉科夫說：由於黨、政府和斯大林同志的幫助和關懷，庫頁島州的共產黨員和全體勞動人民在消除日本侵略者的強盜統治的後果方面，已做了許多工作。在很短的時期內，大小工廠恢復了，以前落後的煤礦、漁場和造紙廠都改建了，並配備了現代機器。城市和各區中心正在擴大和改善。

切普拉科夫接着說明黨章中所作的修正的巨大意義。在執行建設共產主義偉大任務的工作中，我們黨的指導和領導作用以及每個共產黨員的作用已無限地提高了。新黨章大大提高了黨的戰鬥力。

切普拉科夫說，庫頁島的黨組織的工作是有缺點的。庫頁島州的共產黨員將作一切必要的努力，來糾正這些缺點和執行他們所擔負的任務。他們將和全體蘇聯人民一道提高警惕，加強國防並作一切必要的努力，以防止美日侵略者及我國其他敵人干涉正在建設共產主義的蘇聯人民的和平運動。

巴什基爾自治共和國的代表瓦加波夫在發言的開頭就談到黨的英明的列寧—斯大林民族政策，由於這個政策，蘇聯各個民族業已成為先進的社會主義民族。他舉出巴什基爾自治共和國做例子，它已經成為蘇聯發達的工業地區，並有大規模的社會主義農業。

瓦加波夫在談到新的修正的黨章時着重提出：新黨章將進一步加強黨組織和每個黨員的作用。

蘇聯共產黨中央委員會提交第十九次代表大會討論的歷史性文件，已在巴什基爾自治共和國黨員和全體勞動人民中間引起了新的政治和勞動高潮。巴什基爾邊疆區黨組織四萬多黨員參加了黨章修正草案的討論。

瓦加波夫最後說，巴什基爾邊疆區黨組織，像我們整個黨一樣緊密團結，懷着對黨中央委員會和斯大林同志的忠誠參加第十九次代表大會。它準備繼續執行黨和它的敬愛領袖斯大林同志指定的一切任務。

維利基·魯基州代表魯米揚切夫強調指出，黨章修正草案反映了共產主義建設的新的更大的任務，和黨在這一方面對每一個黨員的新的更大的要求。他說，這個文件在黨的一切會議上都得到一致的贊同。蘇聯共產黨中央委員會提交第十九次代表大會的文件的討論，大大加強了黨組織的工作。黨員根據新黨章草案的更高的要求批評了他們的黨委員會、黨和蘇維埃組織的工作人員及負責人員。

魯米揚切夫最後向第十九次代表大會保證，在新的歷史性任務面前，維利基·魯基的黨組織將更加緊密地團結在列寧、斯大林黨中央委員會和偉大的斯大林的周圍。

布利亞特蒙古自治共和國代表卡卡羅夫說，第十九次代表大會一致贊同中央委員會的政治路線及其實際工作，從而表達了我們整個英雄的黨的意志。

無限忠誠於布爾什維克黨的蘇聯人民自願把他們的命運交給黨，因為他們知道列寧、斯大林的黨除了人民的利益外沒有其他的利益，他們知道黨正領導着他們克服路上遇到的一切困難，勝利地走向共產主義的偉大目標。

卡卡羅夫列舉了生動的事實，說明這個自治共和國自從成立了蘇維埃政府以來所獲得的空前的進展。由於堅決實行了列寧、斯大林的民族政策，布利亞蒙古人民成立了國家並變成了社會主義民族。卡卡羅夫說，這一切，我們都得感謝共產黨，感謝蘇維埃政府，感謝偉大的領袖斯大林同志。

所有的黨組織都討論了黨章修正草案，並普遍表示贊同，因為這些修正反映了黨所獲得的關於黨的發展方面的豐富經驗。

烏克蘭蘇維埃社會主義共和國代表庇提欽科說，列寧與斯大林的不朽事業已經成為我國全體蘇維埃人民的事業，因為勞動羣衆把共產黨看做是他們的黨，看做是他們自己的敬愛的黨，他們都深切關懷加強這個黨。庇提欽科說，烏克蘭首都的共產黨員和全體勞動人民，都十分熱烈地歡迎蘇聯共產黨中央委員會提交第十九次黨代表大會的文件。在基輔，有三千多個黨的會議討論了代表大會的文件。在基輔共產黨員在會上提出了許多建議。庇提欽科根據基輔黨組織的工作舉出具體的例子，來說明黨章中關於候補黨員的條文的重要性。

他說，黨章修正草案是一個具有極大歷史意義的文件。我們黨在我國由社會主義逐漸過渡到共產主義的時期中所面臨的新任務，要求擬訂這樣的黨章。

主席沙亞赫米托夫宣佈大會收到美國共產黨全國委員會的賀電。大會代表報以暴風雨般的經久不息的掌聲。全體起立。

沙亞赫米托夫接着說，美國共產黨代表團的團員們所以不能列席大會，是因為「美國民主」不讓他們前來參加大會；美國政府拒絕發簽證給美國共產黨代表團。

巴托里切夫宣讀了賀電全文。賀電宣讀時再三為熱烈的掌聲所打斷。

賀電向蘇聯共產黨第十九次代表大會表示祝賀，指出蘇聯在擊敗希特勒主義和保衛國際和平與民主方面所起的巨大作用，並歡呼蘇聯在國家工業化和社會主義建設方面的卓越成就。

大多數美國人民願意和平，並衷心地希望與蘇聯建立友好合作。美國共產黨全國委員會的委員們寫道，他們知道，全世界人民能夠防止美帝國主義者正在準備的新的世界大戰。各國人民將盡一切力量來達到這個偉大的目標。（暴風雨般的、歷久不息的掌聲。全體起立）

接着登台的是德國統一社會黨主席威廉．皮克。他受到了大會的代表和來賓的暴風雨般的、經久不息的掌聲的歡迎。威廉．皮克代表德國人民，代表德國統一社會黨向大會致熱忱的、兄弟般的、戰鬥的敬禮。他對於蘇聯共產黨中央委員會，特別是約．維．斯大林在建設方面給予德意志民主共和國的偉大援助表示感激。六十萬勞動人民今年十月七日在柏林舉行的示威——蘇聯最高蘇維埃主席團主席什維爾尼克同志率領的蘇聯政府代表團也觀看了這次示威——是德國人民珍視並爭取與蘇聯的友誼的表現，也是德國人民尊敬斯大林同志的表現。

威廉．皮克繼續說，我們的黨在爭取和平和德國的統一、反對美帝國主義者的戰爭計劃的鬥爭中，面臨着重大的任務。美帝國主義者要把一個軍國主義的一般性條約強加在西德身上，並把它拖到侵略性大西洋公約體系裏去。美帝國主義妄想把西德變成歐洲的軍事基地，並迫使德國人民走上自相殘殺的戰爭的流血道路。

與此相反，蘇聯政府則在致西方三國的照會中，指出了和平解決德國問題的具體的和可以接受的方法。

威廉．皮克說，我們已組織了一個爭取德國的互相了解的廣泛的人民運動。西德聯邦議會主席團曾不得不接見我國人民議會所選出的代表團並聽取該代表團必須表示的意見。

德國人希望在他們自己的統一的國家中過和平的生活，世界上沒有任何力量能夠不讓這七千萬人民得到作為一個國家而存在的權利。這段話引起了經久不息的鼓掌。

我們已把德意志民主共和國建設成為進行爭取統一的德國而鬥爭的基地。

威廉．皮克最後為偉大的共產主義建築師約．維．斯大林歡呼。這又引起整個會場的歡呼。全場起立。

烏拉圭共產黨書記阿里斯孟第代表烏拉圭共產黨中央委員會向代表大會，向全世界勞動人民的偉大領袖與導師約．維．斯大林致賀。阿里斯孟第受到代表們的熱烈歡迎。阿里斯孟第說，美帝國主義者在地主、他們的走狗、大資本家和商人的幫助下，妄想把烏拉圭變成侵略戰爭的一個基地，變成一個砲灰來源地和他們壟斷資本的原料供應地。烏拉圭的無產階級和全體人民正在大聲疾呼地反對這種罪惡活動，他們愈來愈響亮地宣佈：他們決不在帝國主義者所正在準備的反蘇的侵略戰爭中充當砲灰。

阿里斯孟第最後為代表大會，為約．維．斯大林，並為烏拉圭人民和偉大的蘇維埃人民的友好歡呼，全場報以暴風雨般的掌聲。

荷蘭共產黨中央委員會總書記格魯特向代表大會致賀，代表們予以熱烈的歡迎。

他說，請特別容許我為了你們在空前偉大的名將斯大林同志指揮下所獲得的戰勝德國法西斯主義和日本軍國主義的勝利，向你們表示深切的感謝。

我們深信，我們不僅能夠代表我們的黨，而且能夠代表被你們從恐怖的希特勒匪幫的奴役下解救出來的大多數荷蘭人民，來說這句話。我國人民將永遠記得偉大的強有力的蘇聯為他們所做的一切。

作為感謝的象徵，格魯特向代表大會主席團獻阿姆斯特丹黨組織的旗幟一面，上面題着「荷蘭人民將永不和蘇聯作戰」。全場起立。暴風雨般的掌聲震撼了大廳。

瑞典共產黨主席哈格堡受到了代表們的熱烈歡迎。

他說，在人類歷史上，一個人對於這樣多的人具有這樣重大意義，像斯大林同志那樣，是從來沒有過的。（暴風雨般的掌聲）

我藉這個機會在全世界人民的眼光所注視的這個講台上來表達瑞典人民心中的深深謝意和敬仰，因為在一九四零年，由於蘇聯政府採取的行動，我們的國家才避免了希特勒德國正在準備的佔領。

英雄的蘇聯人民、他們光榮的軍隊拯救了瑞典，使瑞典在整個戰爭時期能夠保持和平與獨立。這並不是偶然的。蘇聯政府一貫奉行的和平政策可以證明這一點。

哈格堡歡呼偉大的社會主義建築師斯大林同志，代表大會的代表和來賓報以暴風雨般的掌聲。

【新華社北京訊】塔斯社莫斯科十二日電：蘇聯共產黨（布爾什維克）第十九次代表大會十一日下午會議由安德里亞諾夫同志擔任主席。會上繼續討論赫魯曉夫同志關於聯共（布）黨章修正草案的報告。鄂木斯克代表列別捷夫首先發言。

他說，黨已經把蘇維埃國土變成了一個不可戰勝的社會主義堡壘。蘇聯人民認為列寧、斯大林的黨是他們的久經考驗的領袖和導師。我們的人民之所以有這一切劃時代的成就，應該感謝黨，感謝列寧、斯大林的領導；感謝黨的英明的、有遠見的政策，感謝黨的不懈的工作。

列別捷夫強調指出，聯共（布）中央委員會書記馬林科夫同志關於中央委員會工作的報告中規定的任務，給予各級黨組織以重大的責任，責成它們改進工作，使之臻於完善，並每日加強與羣衆的聯系。黨章修正草案指導共產黨員的工作，以便勝利完成這些重要的任務。修正的黨章的重大意義在於它反映了我們的黨在第十八次代表大會以來所積累的豐富的經驗。

他接着說，鄂木斯克州的共產黨員一致贊同黨章修正草案。

列寧格勒代表薩哈羅夫說，像所有的蘇聯人民一樣，蘇聯海軍的戰士、士官、校尉和將軍們以極大的政治熱情迎接偉大的列寧、斯大林的黨的第十九次代表大會。

黨關於蘇聯發展五年計劃（第五個五年計劃）的指示所概述的社會主義的勝利和建設共產主義的壯麗前景，鼓舞全體海軍人員努力在他們的軍事和政治訓練中獲得新的成績。

薩哈羅夫強調指出，斯大林同志的指示過去一向決定了，現在也仍然決定着海軍科學思想的方向和內容。全體海軍人員為了報答斯大林同志的慈父般的關懷並遵循他的英明指示，正在孜孜不倦地提高自己的技術。對祖國和列寧、斯大林黨無限忠誠的海軍軍官、海軍專家、高級技術人員以及軍事與政治訓練方面的優秀人員的隊伍正在壯大着並鞏固着。

薩哈羅夫繼續指出：海軍正在展開大規模的文教工作。現在在海軍中已設立了許多的軍官和水兵俱樂部、劇院、圖書館、電影放映設備和廣播電台。

海軍中的共產黨員在他們的會議上討論了並一致贊同黨章修正草案。這個黨章將把我們黨的組織與思想工作提高到新的更高的水平，並將增加它的力量與團結。

代表卡斯諾斯卡特（立陶宛蘇維埃社會主義共和國）說，黨章修正草案已經得到立陶宛全體黨組織的一致的贊同。

共產黨員十分熱烈地討論了有關代表大會的文件，特別是黨章修正草案。他們在討論中批判地分析了他們自己的活動，以便保證進一步改善黨的全部工作。

卡斯諾斯卡特指出，立陶宛共產黨自從加入聯共（布）以來，已經大大地壯大和加強了。它吸收了忠於黨的事業、忠於共產主義建設事業的工人、集體農民和知識分子中最優秀的代表入黨。由於區的劃分和州、區黨委會的建立，對基層黨組織的領導改善了。這些措施使得黨的機構與黨員更為接近，並提高了基層組織的作用。可是，許多基層組織的工作還沒有達到標準，要保證所有基層組織做好工作，還有許多事情要做。修正黨章在構成黨的基礎的基層組織面前提出了重要的任務。提交代表大會考慮的新黨章，將進一步提高黨的戰鬥力和增加每個共產黨員的責任。

對於我們來說，再沒有任何事情比屬於列寧—斯大林偉大的黨並在它的隊伍內、在斯大林的領導下，不倦地為人類光明的前途——共產主義而奮鬥更光榮了。

格魯吉亞共和國代表芙霍夫茉巴什維利說，第十九次黨代表大會關於蘇聯發展五年計劃（第五個五年計劃）的指示草案以及黨章修正草案，在黨和蘇維埃人民面前提出了我國共產主義建設的具體任務。

工人階級的偉大領袖列寧和斯大林，一向特別重視我們黨的發展的各階段的組織問題。黨的領導方式和黨的工作方法應當符合具體歷史情況的需要。黨始終在改進它的工作方式和方法，豐富它的內容，使其達到完善的地步，從而保證堅持不渝地執行它面前的政治和經濟任務。

修正的黨章將進一步提高黨機構的戰鬥能力，提高保證更加緊密的團結，改進黨的隊伍的組織，提高共產黨員執行黨的政策的積極性。

格魯吉亞共產黨員討論了並且完全贊同修正的黨章。芙霍夫茉巴什維利接着談到格魯吉亞共產黨員對黨章草案提出的建議和修正。

第烏門代表哥萊耶契夫說，第烏門州黨組織積極地討論了中央委員會發表的為蘇聯共產黨（布爾什維克）第十九次代表大會所準備的文件。共產黨員一致贊同黨為了進一步迅速發展我國經濟和文化而擬訂的巨大計劃以及黨章修正草案，並且提出了一些建議。

在黨的大會和會議上，適當挑選和教育幹部的問題，受到共產黨員的特別注意。黨章草案中的規定——堅決執行黨關於按照政治品質和業務能力正確地選拔幹部的指示，獲得衷心的贊同。共產黨員們指出，黨委員會應當更大膽地把先進的青年工作人員提拔到領導工作崗位上去，執行關於老幹部和新幹部一同使用的政策，特別注意提拔與訓練婦女幹部。像斯大林同志教導我們的那樣，必須盡一切可能照顧幹部，在他們需要幫助的時候幫助他們，在他們工作有成績的時候鼓勵他們，並且提拔他們。

哥萊耶契夫接着說，我們州的黨組織將遵照黨中央委員會和黨代表大會的指示，用布爾什維克的批評和自我批評的精神、嚴格遵守黨紀國法的精神、對黨和國家忠誠老實的精神、忠於原則和不容忍缺點的精神來改進教育幹部的工作。

莫斯科代表伊里切夫接着發言。他說，我們黨的活動一貫遵守着一個不可動搖的馬克思主義原則：新的政治任務要求在工作中採取新的組織形式，要求改進黨的組織武器。提交代表大會討論的黨章修正草案，反映了斯大林同志進一步發展了的關於馬克思主義政黨的學說。黨章是從新的政治任務，是從黨在組織工作方面積累的豐富經驗出發的。

伊里切夫接着敘述了蘇聯新聞出版事業的工作。正如列寧和斯大林一貫強調指出的，蘇聯新聞出版事業必須在黨和國家的發展中，在促進羣衆的創造性和進取心方面，起重大作用。他說，在這一方面，我們的新聞出版事業，特別是報紙，包括中央報紙在內，還不夠標準。我們應該說，如果不開展認真的原則性的自我批評和自下而上的批評，我們的新聞出版事業就不能完成它的崇高使命，它的工作人員也就不能完成他們的職責。新聞出版事業必須在組織羣衆的社會主義競賽和根據馬克思—列寧主義對勞動人民進行共產主義教育方面，起特別重大的作用。

魯基揚諾夫代表（雅羅斯拉夫爾）說：第十九次代表大會是我們黨和蘇維埃生活中一件非常重要的事情。這個大會指明了進一步發展的道路，建設共產主義的道路。

黨關於新五年計劃的指示和黨章修正草案所得到的普遍的毫無保留的贊成，顯示人民決心在黨中央委員會領導下繼續前進並且取得新的勝利，把斯大林同志關於從社會主義逐漸過渡到共產主義的教言變成實際。

魯基揚諾夫強調指出，黨章中下面幾條的特殊重要性，這幾條規定：黨員有義務開展自我批評與自下而上的批評，揭露他們工作中的缺點並保證加以消滅，向黨的領導機關直至黨的中央委員會報告工作中的缺點，不管報告牽涉到甚麼人。這種對共產黨員的高度要求將有助於黨勝利地解決今後的一切問題。

魯基揚諾夫於是建議：在黨章中應該特別增加關於強調每一個共產黨員有責任盡力保護社會主義財產的條文。

赫魯曉夫關於蘇聯共產黨（布爾什維克）黨章修正草案的報告的討論至此結束。

赫魯曉夫同志沒有作總結發言。

在蘇斯洛夫同志建議下，代表大會一致通過以下決議：接受修正了的黨章的原文作為基礎，選舉一個委員會來研究並提出對修正了的黨章的原文的修正和補充。

委員會選出後，會議主席安德里亞諾夫同志請土耳其共產黨中央委員會代表畢蘭同志致詞，他受到代表們的熱烈歡迎。

他說，土耳其人民正利用一切可能的機會表示他們對偉大的鄰邦蘇聯的最誠摯的感情。在房屋的牆壁上，在工廠的機器上都能看到以下的標語：「斯大林就是和平！斯大林就是解放！斯大林萬歲！」

這些話在大廳裏博得了暴風雨般的掌聲。畢蘭接着說，土耳其人民將永遠不對他們的朋友蘇聯作戰。他們不願意為美國的億萬富翁和土耳其的百萬富翁流血。

對於一向對土耳其的民族獨立和民族光榮表示尊重的蘇聯人民，他們願意保持和睦的、友好的關係。

與會者注意地傾聽希臘人民的代表、希臘共產黨中央委員會總書記薩查利阿第斯的發言。他向第十九次黨代表大會，偉大的、進步的俄羅斯人民和蘇聯的其它人民及斯大林同志致敬。

當他說到在所有艱難困苦的日子裏，斯大林同志一直是站在希臘人民這一邊並同情他們的時候，暴風雨般的掌聲響遍全廳。

薩查利阿第斯接着說，希臘人民並沒有失去他們得到解放的希望，在反對美、英帝國主義者和他們的奴才的鬥爭中，他們沒有失去勇氣和決心。希臘人民正在重振他們的力量進行鬥爭，反對美帝國主義的僕從，爭取他們的自由、民主與和平。

他最後說：祝我們的偉大的斯大林萬壽無疆，以造福全世界人民。全體與會者這時報以暴風雨般的掌聲。

的里雅斯特自由區的共產黨員熱誠地祝賀代表大會。的里雅斯特共產黨中央委員會代表多米尼孟說，蘇聯共產黨是一座燈塔，照耀着各國人民為爭取鞏固的持久的世界和平、為維護民族獨立而進行的鬥爭。

他說，我們謹祝第十九次黨代表大會——和平與共產主義建設的代表大會成功。

丹麥共產黨主席拉蕀森接着致詞，他受到大會熱烈的歡迎。

他說，布爾什維克黨是各國共產黨和工人黨的導師和光輝的榜樣，它正領導着蘇維埃社會從社會主義走向共產主義，我們能列席它的這個具有歷史意義的代表大會，是十分榮幸的。他繼續說，社會主義祖國的成就和繁榮鼓舞着我們生活在大西洋公約國家的人民，在那裏，由於擴張軍備的結果，經濟處境日益困難。

拉蕀森最後高呼：丹麥人民和蘇聯人民之間的和平、友好與合作萬歲！祝我們偉大的親愛的約瑟夫·維薩里奧諾維奇·斯大林健康和萬壽無疆，以造福全人類！

與會者報以暴風雨般的掌聲。全體起立。

接着由伊朗人民黨中央委員會總書記拉德馬湼希同志致詞。

他說，蘇聯的列寧、斯大林和平外交政策是伊朗獨立的保障。一九二一年的蘇伊條約是伊朗和一個大國締結的第一個平等條約。他說，這個條約現在是，將來還是我們民族獨立的重要因素之一。我們決不允許美、英帝國主義者執行他們對伊朗的瘋狂計劃，決不允許他們把伊朗變為他們的殖民地和進攻蘇聯的跳板。

伊朗人民決不拿起武器反對他們最好和最敬愛的朋友——蘇聯。（暴風雨般的掌聲）

拉德馬湼契最後為蘇聯和伊朗兩國人民的友誼，為列寧、斯大林的黨，為全世界勞動人民的領袖和導師斯大林同志歡呼。代表們起立，響起了雷動的歡呼聲。

下一個致詞的是敍利亞和黎巴嫩共產黨總書記巴克達斯同志。他向第十九次代表大會，以及全體蘇聯人民和偉大的斯大林轉達了敍利亞和黎巴嫩工人、農民和所有真正的愛國者的祝賀。

他說：同志們！你們是全人類的希望。由於你們，我國人民和全世界各國人民已對爭取獨立、民主和社會主義的鬥爭的必定勝利有了堅定的信心。

他最後高呼：蘇聯—阿拉伯友好萬歲！布爾什維克黨第十九次代表大會，和平與共產主義建設的大會萬歲！人類的天才、敍利亞和黎巴嫩人民的偉大朋友、我們敬愛的領袖和導師偉大的斯大林同志萬歲！（全體起立，暴風雨般的掌聲）

代表大會將在十月十三日繼續開會。

中華全國總工會 電賀聯共十九次代表大會

【新華社北京四日電】中華全國總工會致電蘇聯共產黨（布爾什維克）第十九次代表大會表示熱烈祝賀。電文如下：

蘇聯共產黨第十九次代表大會：

蘇聯共產黨的第十九次代表大會是當前世界政治上一件大事，中華全國總工會謹代表全中國工人階級對於大會的召開表示熱烈的祝賀。

在一九三九年三月，蘇聯共產黨的第十八次代表大會之後，到今天已將近十四年，在這個期間，蘇聯的工人階級與勞動人民在以斯大林同志為首的蘇聯共產黨的領導之下，在反對德、意、日法西斯所發動的第二次世界大戰中，獲得了偉大的勝利，保衛了人類的文明，在戰後的第一個五年計劃中又提前完成了國民經濟的恢復與發展的任務。這些無可辯駁的歷史事實，都說明在列寧的旗幟之下，在斯大林的領導之下，蘇維埃制度是一種不可戰勝的力量。

在這次大會將要討論通過的兩個文獻——第五個五年計劃的指示草案，蘇聯共產黨關於黨章修正草案中，我們看到了社會主義蘇維埃制度的無比的優越性和列寧斯大林黨在建設共產主義時期的偉大作用。這兩個文件再一次說明了斯大林同志所領導的蘇聯共產黨與社會主義的蘇維埃制度是把人類引向共產主義的目標的最光輝的典範，是全世界人民的希望和燈塔，是世界和平民主的強大堡壘。

中國工人階級和全國人民從其自身的體驗中深切地認識到，世界上一切進步事業的發展，都是和偉大的蘇聯的存在和發展這個事實分不開的，蘇聯對中國的友誼的無私的援助，是中國革命的勝利和新中國建設事業向前推進的一個重要條件。中國工人階級和全國人民正在偉大蘇聯這種兄弟般的高貴友誼的鼓舞下，在我們的偉大領袖毛澤東主席和中國共產黨的領導下，開展着增產節約運動，迎接大規模建設的到來，為實現國家工業化和爭取社會主義前途而奮鬥！

中國工人階級深信：有了斯大林，有了蘇聯共產黨，有了蘇聯，對於世界各國人民爭取和保衛和平就有了有力的保障。

偉大的蘇聯共產黨萬歲！

全世界工人階級與勞動人民的偉大導師斯大林同志萬歲！

中華全國總工會
一九五二年十月四日

美機又濫炸平壤

許多婦女兒童及老人被炸死

【新華社北京十三日電】塔斯社平壤十三日訊：十月九日晚間，美國飛機又狂炸平壤市區及近郊。參加這次空襲的美國「飛行堡壘」在市內住宅區及近郊投了許多炸彈。平壤西區受到了野蠻的襲擊。美國空中強盜在住宅區投了好幾百枚炸彈，炸毀了許多土房，炸死和炸傷住在那裏的許多和平居民，其中大部分是婦女、兒童和老人。

平壤北郊及西北郊也受到野蠻的轟炸和掃射。自從最近幾月來美國飛機不斷對平壤進行野蠻的空襲以後，大部分居民都從市內被破壞的西區逐漸移到北郊及西北郊，以匆匆建築起來的地窟作為棲身之所。在本星期中，美國轟炸機對這些和平居民進行了兩次殘酷的轟炸。許多和平居民都被炸死，葬身於廢墟中。美國「飛行堡壘」炸過以後，「B—二十六式」轟炸機又來肆虐。十月十二日上午，大批「B—二十六式」轟炸機又來轟炸平安南道的許多和平居民區。

美國飛機繼續不斷對朝鮮北部的和平城市與鄉村進行恐怖的空襲。侵略者對於學校、醫院、保育院與養老院都毫無例外地濫施轟炸與掃射。據朝鮮中央通訊社報道，九月十六日，美國轟炸機與戰鬥機以機槍掃射沙里院城內的保育院。院內的許多兒童與職員都被擊斃或擊傷。九月二十三日，美國飛機轟炸江原道安邊郡培花面的養老院，炸死炸傷了許多人。這些空中強盜對於這些暴行還不滿足，當天又來進行第二次轟炸。

朝鮮人民是永遠不會忘記美國野獸的這些野蠻的暴行的。

我國續售給印度五萬噸大米

昨天雙方代表在北京簽訂合同

【新華社北京十三日電】中華人民共和國中央人民政府與印度政府的代表於十月十三日在北京舉行了中華人民共和國中央人民政府售給印度政府五萬噸大米合同的簽字儀式。這個合同的簽訂，是一九五二年五月間簽訂了十萬噸大米合同以後的第二個大米合同，也就是兩國間的第五次糧食合同。

代表中國方面簽字的是中央人民政府對外貿易部副部長雷任民；代表印度方面簽字的是印度駐華大使館公使高爾。

我方參加簽字儀式的有政務院財政經濟委員會副主任兼對外貿易部部長葉季壯、外交部副部長章漢夫、亞洲司司長陳家康，中國進出口公司經理盧緒章，外交部亞洲司專員符浩、交際處副處長沈平等人。

印度方面參加簽字儀式的有印度駐我國大使館一等秘書愛發尼、南格等人。

簽字儀式完畢後，雷任民副部長和高爾公使相繼致詞。雷任民副部長說：中國和印度是亞洲兩個大的國家，而且地理上又相互接壤，經濟上關係是很密切的。中印兩國之間的產品，除大米以外，還有很多可以交易的。希望我們雙方作更進一步的努力，共同研究多方面來發展中國與印度之間的貿易關係。

接着，高爾公使致詞：今天榮幸地簽訂我們兩大國間第五次的糧食合同。尤其值得提出的是：雖然中國人民購買力增長，自己的糧食需要也隨之增多，但仍友好地不斷地供給我國需要的糧食，對這偉大的舉止，我們是深深感謝。

最後，雙方參加簽字儀式的人們，舉杯祝賀中印兩國貿易的發展，和兩國人民友誼的增進。簽字儀式在友好的空氣中進行。

美方又在巨濟島戰俘營打傷我被俘人員

南日將軍向美方提嚴重抗議

【新華社開城十三日電】十月七日美方在巨濟島戰俘營打傷我方被俘人員十六人，十月十一日美方又在巨濟島上打傷我方被俘人員四人，朝鮮停戰談判我方代表團首席代表南日將軍在十三日向對方提出抗議，指出對方決不能逃脫對屠殺戰俘的戰爭罪行所負的嚴重責任。

朝中部隊在金城附近地區

連克八個山頭殲敵千四百餘

【新華社朝鮮前線十三日電】十月六日，朝中人民部隊在中線金城附近地區一舉攻克敵軍的八個山頭陣地。

這天晚上七點半鐘，我軍一支精幹的突擊部隊勇猛攻上金城東南栗洞以東的一座山嶺，將守敵一個連、四個排和一個營的指揮所全部殲滅。第二天，我軍在連續打垮敵人十三次反撲的戰鬥中，又殺傷敵軍三百多名。這個山頭形如座椅，戰士們稱它為「椅子山」。去年范佛里特發動「秋季攻勢」時，敵軍為了侵佔這個山嶺，曾喪失了數千名士兵的性命。這次該地敵軍受到打擊的時候，雖然有他們的飛機在天空中盤旋支援，用一串串的照明彈把山嶺照得如同白晝，但仍然不能挽救他們被殲的命運。與攻佔這座山嶺同時，我軍並攻佔了金城附近另外七個敵軍山頭陣地，即座首洞南山、楊岩山東北高地、官岩里西山、栗洞以東另一個高地、上佳山西北山、三八一高地東北山、三九九點八高地南山。在攻佔這七個山頭的戰鬥中，我軍共殲滅敵軍七個排的全部及四個排的大部。第二天我軍又在大部分山頭上打退了敵軍的連續反撲，僅在楊岩山東北高地上，即殲敵二百五十多名。

在這次金城附近地區的反擊戰中，我軍共殲滅敵軍一個營部、十一個連、四個排的大部及一個營指揮所，連同擊退敵軍反撲的戰果在內，共計殲滅敵軍一千四百餘人。

中國歌舞團在蒙古受到熱烈歡迎

我國文藝代表團與蒙古美術戲劇界座談 互相介紹美術戲劇發展情況並交換經驗

【新華社烏蘭巴托十一日電】隨同中國文藝代表團前往蒙古人民共和國參加「蒙中友好旬」的中國歌舞團，自從在蒙古人民共和國首都烏蘭巴托演出以來，受到各界觀衆普遍的熱烈歡迎。

中國歌舞團從十月二日起，在蒙古首都國家劇院接連為蒙古黨、政機關，羣衆團體，文化藝術界及烏蘭巴托市的工人、學生、勞動人民舉行了四次公演。三日，歌舞團參觀了喬巴山綜合工業工廠之後，在該廠俱樂部為工人們演出了精彩節目。四日，歌舞團參觀蘇赫——巴托爾高級黨校，並在該校演出。六日，歌舞團到斯大林肉類工廠參觀，也為該廠工人演出了節目。七日，歌舞團在蒙古軍事學校軍人俱樂部演出。八日，歌舞團到距烏蘭巴托四十公里的那來哈煤礦，為煤礦工人們舉行了公演。

歌舞團並在四日和六日為旅蒙僑胞和蘇聯僑民分別演出。

歌舞團演出的節目有：歌唱、舞蹈、中國古典劇、雜技等。這些節目都受到觀衆熱烈的讚揚。

歌舞團在「蒙中友好旬」期間的演出，和蒙古人民對於新中國藝術的熱愛，顯示了中蒙兩國人民親密的兄弟般的友誼。蒙中兩國演員和劇作家在演出期間互相進行了訪問，交換經驗。中國歌舞團用蒙語演唱蒙古著名歌曲「喬巴山頌」，蒙古國家劇院的演員們也演唱了他們自己編的「毛澤東之歌」，並用中國話唱「東方紅」。每當晚會結束時，中蒙兩國演員們都熱情地握手和擁抱，台上台下雷動的掌聲和口號聲交響成一片。

中國歌舞團在「蒙中友好旬」於十日結束後，將到蒙古其他城市演出。

【新華社烏蘭巴托十一日電】中國文藝代表團九日在烏蘭巴托國家劇院與蒙古藝術界戲劇界舉行關於美術和戲劇的專題座談會。

參加美術問題座談會的蒙古美術界人士有：蒙古美術指導、功勳美術家、喬巴山獎金獲得者卻多克，畫家、喬巴山獎金獲得者萊布格扎布、耶丹姆索倫、戈瓦等和美術工作者共五十餘人。卻多克代表蒙古美術工作者向中國文藝代表團和中國美術工作者表示歡迎和敬意之後，介紹了蒙古美術發展的概況。他說：革命前，封建的愚昧人民的美術在蒙古的美術中佔着統治地位。革命後，蒙古的美術界已擺脫了這種統治。在蒙古人民革命黨的領導和蘇聯的幫助下，特別是近十年來，蒙古的人民美術已有了顯著的發展。現在蒙古全國各省都有了指導美術的組織。從一九四九年以後，每年都舉行美術展覽。烏蘭巴托有一百多個雕塑家和畫家在工作着，其中有三十一人光榮地獲得了喬巴山獎金。蒙古的美術工作已迅速發展起來。

中國文藝代表團團員王朝聞在會上介紹了發展中的新中國的美術情況，並就繼承民族美術遺產和培養美術幹部問題和蒙古美術界人士交換了意見和經驗。

參加戲劇問題座談會的蒙古戲劇藝術界人士有：蒙古藝術院院長賓洛德，藝術院委員、人民演員、喬巴山獎金獲得者烏榮，國家劇院院長萊格米德和功勳演員超格吉勒瑪及電影界、馬戲界著名編劇、導演演員等共四十餘人。人民演員烏榮和中國文藝代表團團員，中國歌舞團團長丁毅在會上互相介紹了蒙中兩國戲劇工作情況。最後，中國文藝代表團團員丁毅、張雲溪分別就與會者所提出的關於中國戲曲改革問題作了答覆。

「蒙中友好旬」開幕典禮會場（新華社記者 牛畏予攝）

中國文藝代表團團長周立波在「蒙中友好旬」開幕典禮上講話（新華社記者 牛畏予攝）

進一步開展大規模的交易
華北物資交流大會舉行座談會
李哲人副主委號召各地代表克服高價思想大買大賣為非名牌貨打開銷路

【本報訊】一九五二年華北區第二屆物資交流大會工作委員會，為了進一步開展大規模交易，使各大行政區各省市貿易代表團迅速完成購銷任務，於十二日下午舉行了座談會。應邀到會的有各大行政區、內蒙古自治區華北五省二市貿易代表總團及分團的正副團長、各交易所正副所長，共約三百餘人。黃火青同志周叔弢副市長亦應邀參加。

會上，大會副主任委員、天津市工商聯主任委員李燭塵致詞後，即由大會副主任委員李哲人講話。他首先肯定了大會的成績：大會自二十七日開幕以來的短短時間內，達到了一萬六千餘億元的交易額，在密切城鄉互助、地區互助上起了一定的作用。這是由於各貿易代表團和大會工作人員共同努力的結果。他隨即指出大會從一開始就強調全面地幫助各地貿易代表團完成購銷任務，但目前交易所還有個別工作人員存在本位主義思想，妨礙大會交易的順利進行，應及時加強教育，進行糾正。

接着，李哲人副主任委員根據大會交易情況，着重提出了以下幾點意見：

首先，許多貿易代表團都急於銷貨，但不肯放手買貨，有的人向對方購貨時，強調對方必須同時收購自己的某些貨品才肯成交，以及形成了交易中某些「頂牛」的現象，這是不妥當的。此外，還有些人存有觀望等待心理，不積極成交，也影響了交易不能大量地開展。他指出要根據羣衆的要求，該買就買，該賣就賣，大買大賣，這樣大家需要解決的問題，就都能得到解決了。大會並將儘可能地幫助大家成交。

其次，某些人還存在着高價思想，也有的抱着等待工業品落價的錯誤思想，因而在交易上觀望、猶豫。他提出在價格上一定要根據產、運、銷三者有利的精神，薄利廣銷，反對高額利潤思想。他又說明了大會對若干種商品的價格已製定了合理的調整方案，並於昨日開始實施，同時，由於國家財政經濟情況的根本好轉，物價已達到完全平穩，所以大家怕買貨後因價格變化而賠錢的顧慮是不必要的。為了徹底消除這種顧慮，如在訂合同協議時雙方可暫不規定價格，訂明按交貨時國家牌價為準，如國家牌價調高，則按調高的價格付款，如調低則按調低的價格付款。

再次，有不少人仍然存有購「名牌貨」思想。他闡明：由於城鄉勞動人民購買力的普遍提高，對商品的要求數量增多，品種範圍擴大，因而單靠「名牌貨」是不能滿足羣衆的實際要求的；這樣對工業生產也是不利的。只有大力推銷「非名牌貨」才能充分滿足羣衆的需要，支持工業的正常生產。同時，他着重說明：這次大會的精神，是為了解決實際問題，並不是盲目地追求成交數字。最後他號召各代表團團長要親自掌握成交，並希望買賣雙方真誠相見，為迅速地勝利地完成大會任務而努力。

周叔弢副市長在大會上也講了話，他鼓勵大家要互相解決積壓的「非名牌」日用工業品；並要求華北各省市特別是天津市起帶頭作用，為完成大會的光榮任務而努力。

座談會在熱烈的情緒中於晚八時結束。（丁一）

【本報訊】華北區第二屆物資交流大會昨天邀請各地貿易代表團私營工商業代表舉行座談會，徵詢各地私營工商業代表所要解決的購銷問題，以便進一步組織交易。會中各地私營工商業代表都提出了他們所要購銷的商品和數量，並對大會組織交易的方式提供了一些意見，他們一致要求召開專業會議，集中解決問題。大會副主任委員李哲人出席座談會講話，他強調指出貿易要從人民需要出發，要根據工農業生產發展和人民購買力不斷提高的新情況進行經營，並提出在價格上要掌握薄利廣銷的原則，克服高價思想，以利物資交流，大買大賣。

【本報訊】華北區第二屆物資交流大會的交易截至昨天已達一萬七千六百餘億元。大會為進一步組織交易，集中地解決各地貿易代表團的購銷問題，今天起舉行各種專業會議，首先於今天舉行國藥、油糧、農業生產資料、土產雜貨四個會議，明天舉行文教用品日用百貨會議。

為順利推進交易，促進成交，國營貿易公司的部分商品牌價於昨天作了調整，調整商品共計四十八種，包括化工原料、布疋、紙張、顏料、照像材料等。

津文教用品工業發展迅速
產品一百多種遠銷華北東北各地

【本報訊】天津市文教用品工業是解放後才興起的行業。解放前，國內文具市場完全為帝國主義所侵佔，天津的文具工業除一些毛筆、粉筆等舊式作坊外，只有寥寥十幾家墨水、印台、自來水筆等類型的小型工廠，產銷情況極為可憐。解放以後，帝國主義的侵略魔爪被斬斷了，人民政府又大力發展文教事業，天津文教用品工業才迅速發展起來。一九四九年底，天津文教用品業即已由六十九戶（包括舊式作坊）發展到一百零一戶，經營類型也逐漸增加到八種。一九五一年底，全業已增加到一百七十五戶，經營類型又較前增加了一倍，產品共一百多種。截至目前，全業已發展到二百零五戶。

天津文教用品工業由於產品種類繁多，各種產品的規格，質量又不一致，所以有極少數產品一時還未打開銷路，但總的情況是發展着的。今年全國各地普遍展開祁建華速成識字運動後，幾種適合廣大人民需要的文教用品，銷路更加廣闊，各廠業務更加興旺。

人像印得不够清楚，但現在這些缺點已經逐漸糾正過來，更受各地歡迎。

天津的紙夾在華北、東北等地區也很暢銷，尤其以容易携帶的九吋長六吋寬和七吋長五吋寬講義夾的銷路最廣。十二吋長八吋寬和十一吋長七吋寬的大講義夾、書夾，在東北銷路好；六吋長四吋寬的小夾子在鄉村好銷。今年祁建華速成識字運動展開，天津紙夾的規格、質量提高，銷路更好了。目前，天津紙夾比較厚，合扇不划手，而且裝訂得也不再歪歪扭扭不合規格了，彈簧弓子也比較以前結實，紙夾的面子紙和裹子紙也比以前細，面上花樣也為套版印的了。這些改進都使用主滿意。

此外，天津的印台印泥、石板、石筆、各種球類也是極暢銷的。印台 印泥在華北各地及東北瀋陽、錦州、大連、齊齊哈爾、長春、牡丹江、佳木斯等地都很暢銷。石板，石筆在山東濟南、濰縣、青島、烟台等地暢銷，在綏遠、察哈爾以及東北部分地區也有銷路。今年由於廣大農村的需要量增加，五、六月份雖然是石板的背月，但仍然供不應求。

天津的打字臘紙、複寫紙，在去年是暢銷的，但由於規格質量較次，今年的產銷量大減。一般的反映認為天津的複寫紙和打字臘紙，不能保證使用期限，擱半年以上或經過一個夏天就完全不能使用了。複寫紙在夏天使用時，藍底會整塊掉下來。這一件事實證明，儘管文教用品業有着充分發展的條件，但若不求技術改進，不謀產品規格、質量的提高，仍然是沒有發展前途的。天津的打字臘紙和複寫紙業今後應該力求改進技術，提高產品質量，以求重新恢復以往的銷路，打開新的銷路。

東亞企業公司開展增產節約運動
職工情緒高漲爭取超額完成生產任務
資方保證擴大經營並試行經濟核算制

【本報訊】私營東亞企業公司十日上午舉行增產節約動員大會，全廠職工在黨和工會的號召下，各車間、小組普遍掀起了挑戰、應戰的高潮，紛紛提出保證條件，共同爭取超額完成政府給予該廠的生產任務。資方也在會上提出擴大經營、增添機器設備，準備試行經濟核算制的保證。

動員大會由工會副主席宋福才主持。中共東亞公司總支委員會劉松南同志在大會上報告了開展這次運動的意義，分析了展開運動的有利條件，並指出了這次運動的內容、方針、原則以及特點。在保證提高質量的條件下提高產量，以共同綱領為原則，做到「勞資兩利」，使運動成為長期性的經常化的生產運動。這次運動不僅是經濟上的生產運動，也是政治上的思想改造運動。重點在試行經濟核算制，為迎接明年大建設打下基礎。接着他向全廠職工和資方提出了七點希望與號召：

（一）全廠職工同志不僅要從組織上參加到運動中去，更要從思想上參加到運動中去，反對一切保守思想；（二）要以自覺的主人翁的態度，開動腦筋，鑽研技術，遵守工作法，個人、小組訂出愛國增產公約及生產計劃；（三）保證提高出勤率在百分之九十以上；（四）希望資方克服困難，支持工人的愛國增產運動，實行科學的經營管理；（五）技術人員、管理人員應以嚴肅負責的精神，與工人密切合作；（六）做好安全衛生及保衛工作，保證運動的順利開展；（七）團員、會員要在運動中搞好生產，提高覺悟，爭取做一個光榮的共產黨員。

團支代表首先響應黨的號召，保證團結青工，發揮積極帶頭作用，與老年工友一道，拿出所有的力量，提高自己，完成生產任務。

該廠總經理楊天受講話，對於偉大祖國三年來在各方面的偉大勝利以 及東亞公司解放以來的進步，特別表示興奮。他說：「我們為了保持勝利成果，支援人民志願軍，爭取世界持久和平，一定要響應政府的號召，開展增產節約運動。」他特別指出：東亞公司所以有今天的成績，是全廠職工積極努力生產並從多方面提出合理化建議的結果，因此新人新事不斷的湧現，無梭織布機試製成功是其中一例。因此，有把握有信心把生產搞得更好，決心遵守共同綱領，在工人階級和國營經濟領導下，發揮私營企業的積極作用。關於擴大生產增添設備方面，要盡一切力量從外買，即使從外面買不到，自己也要製備，逐漸把老舊的機器加以整修或拆換。並決定為試行經濟核算制，作好準備工作。對於福利衛生工作也要做進一步的努力，增加工人宿舍，擴大托兒所，建立營養食堂及淋浴室。他最後表示：把一個舊企業改變為新企業，不能沒有困難，但相信只要依靠羣衆，服從國營經濟領導，沒有克服不了的困難。

楊總經理講話後，宋福才副主席指出，楊總經理提出的擴大生產的保證，是值得全廠職工歡迎的。並着重說明這次運動的開展是東亞公司生產上的新階段。東亞公司在解放以來，生產上已經有了很大的進步，由日產量四、五千條麻袋，提高到一萬六千條，今年迎接國慶時，最高達到一萬八千條。三年中湧現了不少生產模範，今年高聚齋同志更創造了無梭織布機作為國慶節的獻禮。希望大家再接再厲，不滿足於現有的成就，馬上行動起來，響應黨的號召，找竅門，挖潛力，學習先進經驗，提高產品質量，創造更大的勝利。

紡織組車間委員首先提出了具體保證條件向各兄弟車間作友誼的挑戰：（一）保證經常注意清潔衛生安全工作，每週大掃除一次，生產按照操作法，按期實行檢修，增添安全設備；（二）保證出勤率在百分之九十三以上；（三）產量緯線超過百分之一點五，經線超過百分之三點五；（四）質量達到百分之九十八；（五）節約數字較原來提高百分之三。

接着，機織車間提出應戰並向其他車間挑戰，整理組、軟蔴組及福利車間、技術車間以及買炳琴小組、鄧淑雲小組等紛紛提出挑戰、應戰，形成了挑戰、應戰的高潮。

華北區畜產公司
認真執行合同協議

【本報訊】華北區畜產公司在本年度華北區第二屆物資交流大會召開以前，認真地檢查了今年上半年華北區第一屆物資交流大會期間與各地國營企業、合作社、私商所訂立的購銷合同、協議共一二一件，計值六九〇億元，截至目前為止，業已完成了百分之八十一以上，其餘正繼續執行中。

由於這批合同、協議執行情況良好，對城鄉物資交流與大力推銷農牧民副產品起了保證的作用。該公司在具體執行合同、協議過程中，經常與對方取得密切聯系，在交貨、收貨的手續上也盡可能地給予方便，特別對合作社方面，該公司經常派遣得力技術幹部輪流赴各地給予具體幫助，協助他們解決收購等問題，這樣不但對協議的完成起了保證的作用，並貫徹了依靠合作社搞好業務經營的貿易政策。（黃子衍、歸兆祥）

津墨水業貫徹執行專業會議決議
統一產品規格質量簡化包裝
成本可較五反前低一倍產量提高百分之六十

【本報訊】在華北區第二屆物資交流大會中，天津市墨水業生產改進委員會除推銷一小部分積壓品外，還準備大量供應各地貿易代表團一種規格統一、質量高超、包裝簡化、價格低廉的新產品。這種新產品不僅說明天津市墨水業已經打破了以往的保守思想，要為工農兵服務，同時也說明天津市墨水業的發展走上了一條嶄新的道路。

天津的墨水共有駝鳥、愛宇、五五、孔雀、萊卡、星華、五星、進步、三星、三三三、三六九、風船、黑貓、勞衛等十幾種牌子，其中絕大部分是解放後才出產的。解放以前，帝國主義的墨水，如瓦特曼、派克、卡特、司諾芬、培利看、亞細亞、動得、快樂得等十數種 使佔着中國整個的墨水市場，壓得中國墨水業喘不過氣來。當時天津的雙友、蜜蜂、倩曲、關特門等墨水廠就這樣被壓得關了門。解放三年以來，天津市墨水業擺脫了帝國主義的枷鎖，在人民政府的大力扶持下得到迅速發展。尤其今年全國人民的購買力大大提高，祁建華速成識字運動普遍展開，天津的墨水銷量更顯著增多。夏季是墨水業的淡季，但今年七月份天津墨水共銷出二十二萬四千餘磅，較去年同期增加了百分之六十二強，較去年銷量最多的十月份增加了百分之五十。同時，墨水的銷路也日見開擴，如駝鳥、愛宇兩種墨水，暢銷於華北、東北、西北三大地區，極受各地人民歡迎。愛宇墨水在華東各地也有一定的市場。其他如五五、孔雀、星華、五星在華北各大小城鎮也很暢銷，有的還能銷到東北、西北等地。

但是，天津的墨水業因為承襲了一套資本主義經營方式，在生產經營上存在着很多缺點。譬如在技術上墨守成規，不肯鑽研改進，也不願公開，影響了墨水質量的迅速提高。一些實力雄厚的廠商，為了獨佔市場，傾軋同業，不惜以大部資力，力求裝璜精緻，大肆宣傳，造成極大浪費。有些廠商自己估計，過去墨水的成本百分之八十以上都用於宣傳和裝璜上，這樣不但增加了消費者的負担，也影響了墨水的銷路。天津五星墨水的質量雖稍次，但價格却比較便宜，很受農民歡迎。這件事說明降低成本，提高品質是打開銷路的基本條件。

今年八月份天津舉行墨水專業會議後，大家明確了墨水要為工農兵服務的思想，也認識到只有聯合起來共同努力，才能跟上文教事業的迅速進展，也才能使自己得到全面的發展。因此，會議決定要簡化包裝，統一規格，降低成本；打破墨守成規的保守思想，公開技術，交流經驗，提高產品質量；取消一切虛偽不合實際的宣傳，樹立老老實實的經營作風。

今後，天津市墨水業生產改進委員會根據專業會議的決議，經過月餘的努力，解決了一切改進中的困難及一些具體問題，從十月初旬起，全業各廠即陸續按照統一的裝璜規格及墨水的質量標準開始生產新的墨水。

這種新產品的裝璜規格，質量標準完全是一樣的，只是各廠產品仍沿用自己原有的商標。墨水的質量標準是集中各廠產品的特長製定的，較以前各種牌號的質量都好。裝璜規定分簡裝，精裝兩種，精裝有盒，簡裝無盒，但為了降低成本，以簡裝為主。在份量上，只分二啢裝和三十二啢裝兩種，其餘一啢、十六啢、二十四啢三種取消。這也是為減少用戶負担，如一啢裝和二啢裝的容量只差一倍，但包裝費却相差無幾，一啢裝的實在沒有必要保留。

簡化包裝後，天津十幾家墨水廠的生產力將要比過去提高很多，估計每月可生產二百五十萬瓶（二啢裝的）墨水，較「五反」前的產量約提高百分之六十。而且，各廠產品規格統一，質量提高，也不會再發生「名牌貨」暢銷，「非名牌貨」滯銷的現象。

據該業生產改進委員會負責人表示，由於簡化包裝，生產成本較前大為降低，新產品的售價按目前的生產成本估計，較「五反」前的售價約降低一倍。因此，按照目前各地區對墨水需要的情況判斷，天津的墨水在物資交流大會中將會開闢廣闊的銷路。

天津市場

★花紗布交易所河北省小客商進場很多，多買青、藍色布。本廠灰條格布走銷亦快。5½—5¾規格地子布仍是供不應求。上海廠華達呢、條絨等，最近有到貨，因買主多，仍未滿足需要。

★花紗布公司將六種布疋價格主動調整，計星球二等藍華達呢落一萬元，星球二等藍卡其落五千元，七色藍丁下落七千元，五福市布丁下落一萬元，陽光細斜丁下落一萬五千元，七色青丁下落九千元。

★棉花在近數日間，農村來源增多，加工業在花紗布交易所妥進情形活躍。

★天氣漸冷，水產市場魚蝦到貨略減，昨日海、河產品上量有六萬餘斤，黃花魚、鯽魚較多，河蟹不太踴躍，一般開價無大上下。

★孟縣新核桃仁到貨數件，開價每斤五千一百元。

★北路新花生米每斤開價二千三百元，老貨外銷僅西北客商有少數妥交，市況平靜。

★甜杏仁長沙客商妥進一部，九道眉開價每斤一萬四千元。

★紅棗上海、無錫、漢口、杭州等區客商均有吸購，妥出數量不大，僅分戶紅棗微升三十元。

★宜化山羊褥，出口商妥進期貨，每條九萬七千元。

行情表

日用品零售價
10月13日 零售公司牌價 符號⊕漲⊖落

品名	單位	價格
利字通粉	斤	[illegible]
恒字通粉	斤	[illegible]
東北玉米麵	斤	[illegible]
北河玉米麵	斤	[illegible]
小站小米	斤	[illegible]
北河大米	斤	[illegible]
食鹽	斤	[illegible]
花生油	斤	[illegible]
香油	斤	[illegible]
蘇聯油	斤	[illegible]
東北小米	斤	[illegible]
煤球	斤	[illegible]
開灤原煤	斤	[illegible]
門頭溝甲塊煤	斤	[illegible]
五福細布	尺	[illegible]
金鐘青布	尺	[illegible]
新華海昌藍布	尺	[illegible]
瑞光豐年紅布	尺	[illegible]
棉花	斤	[illegible]
土豆	斤	[illegible]
豆角	斤	[illegible]
大鹽	斤	[illegible]
豬肉	斤帶皮	[illegible]
⊕牛肉	斤	[illegible]
羊肉	斤	[illegible]
鯉魚	斤	[illegible]
蝦錢	斤	[illegible]
雞蛋	個	[illegible]
香油	斤	[illegible]
煤球	斤	[illegible]
洋鹼皂	塊	[illegible]
紅高樂紙烟	盒	[illegible]
烟斗紙烟	盒	[illegible]
天津保險火柴	包	[illegible]
狼狗男襪	雙	[illegible]
龍鳳女襪	雙	[illegible]
麻雀毛巾	條	[illegible]
五福白布	尺	[illegible]
太平洋藍布	尺	[illegible]
本地白糖	斤	[illegible]
棉赤紅糖	斤	[illegible]
零售水價	担 自取／工人送	[illegible]

市場零售價

品名	單位	價格
玉米麵	斤 新	[illegible]
稻米	斤 新	[illegible]
小米	斤 北河	[illegible]
利字粉袋	東北九四〇	[illegible]
恒字粉袋		[illegible]

外滙牌價

品名	買	賣
英匯	[illegible]	[illegible]
港匯	[illegible]	[illegible]
澳匯	[illegible]	[illegible]
新匯	[illegible]	[illegible]
印匯	[illegible]	[illegible]
瑞士匯	[illegible]	[illegible]
巴基斯坦匯	[illegible]	[illegible]
緬甸匯	[illegible]	[illegible]
印尼匯	[illegible]	[illegible]

金銀牌價
十月十四日

品名	價格
黃金（兩）	[illegible]
甲類銀元（元）	[illegible]
乙類銀元（元）	[illegible]
白銀（兩）	[illegible]

內滙
人民銀行匯率 十月十四日（每千元）

地點	匯費
申匯	[illegible]
北京	二角
上海	二角
漢口	二角
重慶	二角
廣州	二角
西安	二角
瀋陽	二角

利率
人民銀行存款利率 月息（%）；私營存款：1 活期、2 定期；人民銀行對私營工商業放款利率：(1) 農業、(2) 農業生產資料、(3) 社團、(4) 商業、(5) 船戶貸款；儲蓄公司牌價：同業拆放、活期、定期 [illegible]

市場售價
十月十三日

品名	單位	價格
特利字通粉	袋	[illegible]
利字通粉	袋	[illegible]
綠恒字通粉	袋	[illegible]
建字通粉	袋	[illegible]
紅恒字通粉	袋	[illegible]
小站稻米	斤	[illegible]
南方大米	斤	[illegible]
北河小米	斤	[illegible]
兗州小麥	斤	[illegible]
廊坊玉米	斤	[illegible]
下花園玉米	斤	[illegible]
東北甲玉米	斤	[illegible]
東北乙玉米	斤	[illegible]
東北紅糧	斤	[illegible]
東北元豆	斤	[illegible]
張家口吉豆	斤	[illegible]
大同吉豆	斤	[illegible]
張家口靈豆	斤	[illegible]
旗下營靈豆	斤	[illegible]
東北高玉米	斤	[illegible]

燃料
中國煤業建業公司牌價 按廠內自取 噸計算驗

開灤原煤塊、開灤特末、開灤一號末、開灤二號末、開灤高焦炭、門頭溝特塊、門頭溝甲塊、門頭溝乙塊、門頭溝原煤、門特末、門甲末、門乙末、陽泉大砟、陽泉中砟、陽泉混砟、陽泉砟塊、陽泉末煤、大同原煤、大同篩煤 [prices illegible]

蔴醬油脂公司牌價：蔴醬、花生油、香油、芝蔴；青皮豆油 本廠 [prices illegible]

其他行情
化工市價、茶葉（天津茶業公司牌價）、紙烟、五金、西藥市價、五金市價、雜貨、礦產、國藥、山貨、交通電訊、工業器材牌價（天津工業器材公司掛售）、化工、顏料、中國醫藥公司牌價、水產、證券、煤油 [item prices illegible]

今日「分」值：二、三三三·〇〇元

勝利折實公債 十月中旬牌價：二四、三四二·〇〇元

財政米價：一、〇八七·五〇元

今日折儲牌價：六、〇七三·〇〇元

中國花紗布公司
天津市公司
★大量供應各種花色布疋★
1.各種白市布　五福市布　大衆細布　股股白華達呢　20×20卡其　各種花色布　星球青藍布　七色紅絳布　股股青藍華達呢　新華青藍布　七巧大小花嗶嘰　20×20青藍卡其　七色青藍布　腰鼓星球青藍斜紋布
2.各支棉紗　32 42支三股線
3.並有大批廉價貨品　白布頭　青藍花布頭及各種廉價布疋
4.廉價出售各種廢品　鐵絲　鐵腰子　竹板　舊包皮布
地址：一區濱江道46號
電話：3.1818 1820 1800
本公司推銷處：八區鼓樓西大街180號
電話：5.1097

天津市立人民醫院緊急公告
人醫(52)字第一七九號
本院小兒科經奉准將住院部份急症部份及兒童保健併歸市立兒童醫院辦理，我院遂於十月十五日起即停止收容診治住院病人及急症患者，小兒科門診仍按原規定時間照常應診，特此公告。
一九五二年十月十三日

實踐財經補習學校招生
初簿　普會　成本會計　高簿　國會　算術　代數　統計　計劃成本
地址（一）吉林路十二號　電三〇二四五　簡章備索

聲明 [illegible]

置產聲明 [illegible]

拍賣
大櫃鏡台書桌木櫃椅子雙人木床皮箱座鐘磁器鏡子床帳等
日期：明天上午看貨下午二時拍賣
地址：⊕桂林路三十二號
魁昌拍賣行　電話3.1183
注意：星期四上午十時在本行內拍賣明日看貨

稅單遺失聲明 [illegible]

降低成本　本廠各種幻燈及產品廉價供應
東亞聲光工廠　⊕新華南路二四七　電話三局四二六〇

售出 [illegible]

輪胎 [illegible]

天津人民廣播電台今日廣播要目 [illegible]

歇業 [illegible]

歇業 [illegible]

歇業 [illegible]

歇業 [illegible]

作廢 [illegible]

讓接股權聲明 [illegible]

貝利亞在聯共第十九次代表大會七日上午會議上的發言

【新華社北京訊】塔斯社莫斯科九日電：貝利亞在蘇聯共產黨（布爾什維克）第十九次代表大會十月七日上午會議上的發言：

同志們！馬林科夫同志所作的中央委員會的報告，總結了我黨在第十八次代表大會到第十九次代表大會之間的這一段時期的活動。在這段時期我們的黨和蘇聯各族人民的生活中發生了兩件具有特別重大意義的事件，我想談談這兩個事件。

第一件事就是偉大的衛國戰爭。

這次戰爭，決定了我國及歐亞兩洲的國家和人民的命運。人人都明白，假如希特勒匪幫的聯盟取得勝利，其結果就會是我國人民及許多其他國家人民遭受可怕的奴役和毀滅，億萬人民就會淪於奴隸的境地，法西斯野人就會破壞現代文明而使人類倒退數十年。

這種情況所以沒有發生，主要是由於蘇聯各族人民在與法西斯侵略者進行的生死鬥爭中獲得了徹底的勝利。蘇聯之突然遭受背信棄義的攻擊，在戰爭初期階段造成了有利於希特勒匪軍的條件。但蘇聯以巨大犧牲的代價，在人民拿出一切物資和精神力量極力支援下，勝利地保衛了自己的獨立，擊潰了曾經使得歐洲各國陸軍望風而逃的敵人，從而拯救了人類及其文明。

蘇聯人民的偉大勝利的鼓舞者和組織者是斯大林同志所領導的共產黨。（經久不息的掌聲）從我們國家處在非常嚴重的境地的戰爭初期起，斯大林同志就領導着國防委員會和我國的武裝部隊。我們的英明的、大無畏的領袖，以最大的勇氣，領導蘇聯軍隊和全體蘇聯人民穿過戰爭的烈火，通過戰爭的困難和考驗，戰勝了敵人。我們的黨和蘇聯各族人民在那個困難時期有斯大林同志領導着蘇維埃國家和它的軍隊，是極其幸運的。（經久不息的、暴風雨般的掌聲）

蘇聯人民的勝利向全世界證明，我們的社會主義國家的力量和威力，是不可動搖的。

這是偉大衛國戰爭的最重要的教訓之一。然而，並不是所有的人都領會歷史的教訓的。靠兩次世界大戰中養肥了的、陶醉在世界霸權的夢想中的美帝國主義者，正在重新把各國人民推進世界戰爭的深淵裏去。

目前美國的頭子們，即控制美國的國家和戰爭機器的摩根家族、洛克菲勒家族、梅隆家族和杜邦家族等，正在努力組織歐洲煤鋼聯營集團和世界石油卡特爾之類新的世界壟斷機構，以便更快地控制其他國家的經濟，使之為他們自己的利益服務。他們想要在世界各地建立他們的絕對統治，以便他們可以隨意地掠奪及奴役其他國家人民來獲得超額利潤。

為了達到這個目的，他們就需要戰爭。美國大資本家為了準備戰爭，就和美國軍人勾結在一起，採取法西斯政權的整套辦法，以便在國內鎮壓人民要求保持和平的願望，鎮壓人民對他們的驅率的政策的一切反抗。他們在把美國推向戰爭道路時，還指望軍備擴張和戰爭局面能夠使他們防止經濟危機。但是這種危機正在無情地向美國經濟逼來，美國財政大王們的任何詭計，任何賭博都防止不了這種危機。他們加速地擴張軍備並使他們的整個經濟都服從準備戰爭的目的，結果他們對和平就比對戰爭還要害怕，雖然毫無疑問地，如果他們真的發動了戰爭，就只會使他們自己更加接近崩潰和毀滅。（掌聲）

他們在世界各地建立了一系列的軍事基地並且拚命地拚湊各種侵略性的軍事集團，瘋狂地準備着反對蘇聯和其他愛好和平國家的戰爭。他們不斷地把那些從世界各地收羅來的人類敗類中的間諜和破壞分子派進我國和其他愛好和平的國家裏。在反對敵人間諜的鬥爭中，蘇聯人民的警惕性是一個最鋒利的武器；毫無疑問，蘇聯人民警惕的提高和加強，會使帝國主義戰爭販子的間諜無所施其伎倆，那怕派來的間諜再多，他們偽裝得再巧妙。（掌聲）

美國軍事當局對蘇聯進行的明目張膽的無理挑釁和冒險（無數次海陸空軍演習，大西洋集團軍事頭目在接近蘇聯邊境的地區進行的「視察」旅行，美國軍用飛機在蘇聯的東西邊界附近進行的種種活動），都分明是想擾亂蘇聯人民的心情並維持他們自己國家裏和他們附庸國家裏的戰爭心理。

只有不可救藥的糊塗蟲才會期望這樣的挑釁嚇倒蘇聯人民。（經久不息掌聲）蘇聯人民知道戰爭販子的一切挑釁和威脅值幾個錢。蘇聯人民懷着毫不動搖的鎮靜心情，繼續地從事他們的和平建設。他們對於自己國家和軍隊的力量和威力具有信心，他們的國家和軍隊對任何膽敢進犯我國的人，是能夠給予殲滅性的打擊並一勞永逸地打消他們侵犯蘇聯國境的念頭的。（暴風雨般的掌聲）

黨與蘇維埃人民生活中另一個最重要的事件，是國民經濟的新的巨大的發展，這種發展使我們有可能把我們的工業水平提高到戰前水平的二點三倍，並在從社會主義到共產主義的道路上邁進一大步。希特勒法西斯匪幫對我們發動的戰爭是我們國家經歷過的所有戰爭中最殘酷與最艱苦的戰爭，這次戰爭打斷了我們的和平發展。希特勒匪徒在他們佔領的區域內實行對付的「焦土」戰術，使蘇維埃國民經濟遭受到嚴重的創傷。

因此，當戰爭結束時，我們面臨了這樣最困難的任務：使遭受德國佔領的地區恢復正常的生活，恢復工業與農業的戰前水平，隨後在頗大的程度上超過這個水平。

在這個困難的時期，斯大林同志給我們準備了一項復興國民經濟的全盤計劃，並指示我們如何把它完成。斯大林同志以他特有的鐵的意志與精力，直接指導黨與國家在組織工人階級、集體農民與知識分子為實現戰後五年計劃而進行的所有工作。大家知道，戰後五年計劃已經勝利地完成了。（掌聲）

目前，我們國家的工業、農業與運輸業正在最先進的機器與技術的基礎上發展，它保證了所有社會生產在空前的規模上不斷提高。

這裏是說明我們工業生產規模的幾個例子：一九五一年和一九五二年的工業總生產量比第一個五年計劃和第二個五年計劃期間所有年代的工業總生產量多百分之二十二。（掌聲）單在一九五二年，像電力、鋼鐵、煤炭、石油產品、水泥及消費品這些工業生產中主要項目的產量，就比第一個五年計劃所有年代中的產量大得多。

至於就作為整個國民經濟技術進展基礎的機器製造工業來說，它的發展速度更大。單在今年，生產出來的機器和設備就要比第一個和第二個五年計劃加在一起的產量還多。

隨着社會主義生產的提高，蘇維埃全體人民的生活也在一年一年不斷地提高與改善。

在經濟上與政治上，正像在國防力量上一樣，今天的蘇聯已空前強大，它有更大的力量經受任何考驗。（經久不息的掌聲）

如果敵人膽敢對我們發動戰爭，領導和平民主陣營的蘇聯一定能夠給予帝國主義侵略國家的任何集團以殲滅性的反擊，一定能夠消滅與懲罰狂妄的侵略者與戰爭製造者。（掌聲）

同志們！蘇維埃人民之所以能夠在戰爭中和在和平的經濟與文化發展中獲得勝利，我們黨的明智的、有遠見的民族政策是一個決定性的條件。六十多個民族、部落和部族在這個蘇維埃多民族的國家裏共同生活着、工作着。在這種條件下，執行正確的民族政策，對於我們的共同事業——加強蘇聯力量與建設共產主義社會——的勝利，就具有非常重要的意義。

作為列寧主義無產階級革命學說一部分的、經過科學論證的、關於民族問題的精闢理論，是我們黨的民族政策的基礎。列寧和斯大林是共產黨關於民族問題的綱領和政策的制訂者。因此，我們的民族政策被稱為列寧—斯大林民族政策。我們黨的民族政策受到蘇聯各族人民的熱烈贊助與一致擁護。

列寧和斯大林直接領導了蘇維埃多民族國家的建立。偉大的列寧逝世之後，斯大林同志一直在指導着我們黨在建立我國各民族間的兄弟般合作方面，在加強各共和國的聯盟以及發展我國各族人民的經濟與文化方面的一切工作。

斯大林同志在闡釋馬克思—列寧主義關於民族問題的學說方面起了重要的作用。他用關於民族問題的理論豐富了馬克思—列寧主義，他發展了列寧主義關於工人階級的國內和國際任務的一致性、關於帝國主義時代的民族解放運動的戰略和策略的學說，他研究出共產黨在多民族的蘇維埃國家環境中實行的民族政策的理論基礎，並創造了關於社會主義國家和它們在爭取共產主義勝利的鬥爭中的發展學說。

偉大的十月革命推翻了資本主義、解放了俄國的各族人民，消滅了民族壓迫，給各族人民帶來了真正的新生。在資產階級及其民族主義的政黨被推翻後，當蘇維埃制度在我國鞏固後，新的社會主義國家從舊的資產階級國家中產生了，並且一直在發展着、成長着。

由沙皇制度遺留下來的、俄羅斯中部先進的各民族與在過去較它們落後的邊境地區各民族之間在經濟和文化發展上的實際不平衡狀態，已由於列寧—斯大林民族政策的始終一貫的執行，而在我國消除了。今天我國已不再有任何落後民族了。我國境內的新的社會主義民族已根本改變了它們的面貌，並在社會主義建設的年代裏發展為先進的現代民族。

先進的社會主義民族的概念包含些什麼內容呢？

從斯大林同志對於民族所下的經典定義及他關於新的社會主義民族的學說出發，從我們蘇維埃多民族國家的歷史經驗出發，我們可以說，一個先進的社會主義民族具有下列幾個主要特點：第一，有世界上最進步的社會和國家制度，在這個制度中沒有剝削階級，全部政權屬於人民。

第二，有一個高度發達的社會主義工業和大規模的社會主義農業。

第三，居民普遍識字，兒童都受義務教育，擁有保證訓練專門從事經濟和文化各方面工作的民族幹部的發達的高等教育系統；科學和藝術發達。

第四，通過發展貿易，以保證增加職工的實際工資和農民的收入，從而有步驟地提高全體居民的生活水平，建設城市和改善城市，改善居住條件；擁有一個能保證保護人民健康的廣大的醫療機構分佈網。

第五，各種族和民族平等的思想的勝利、各民族友好的思想的勝利。

我們各蘇維埃共和國是不是已具有一個先進的社會主義民族的這些特點呢？是的，它們已具有這些特點。

讓我們再來看一看事實。

大家知道，沙皇制度是俄國各族人民的壓迫者和劊子手。許多非俄羅斯民族都毫無權利可言。它們沒有自己的國家，它們被沙皇官員統治着，一切機關中的事務都是通過當地民族所不懂的俄語來處理的。

在蘇維埃制度下，我國各族人民都建立了並發展了它們的國家。在蘇維埃政權下，沙皇俄國的邊境民族地區已經從殖民地與半殖民地變成真正獨立的國家——蘇維埃共和國。它們有自己的領土，有民族自治權，有自己的憲法、自己的法律。在加盟共和國、自治共和國、民族州、民族專區、民族區和民族村的權力機關、經濟機關、行政機關和司法機關中，人民所選出的、通曉當地居民的生活方式、風俗習慣和心理的男女，正在用全體居民都懂得的當地語言管理着國家事務。

任何資產階級國家中都沒有這種真正的民族平等。而這是可以理解的，因為在資本主義制度範圍內消滅民族壓迫是不可能的。大家都知道，資產階級國家的整個國家行政體系就建築在各種族和民族不平等，種族歧視和利用民族主義的偏見煽動各民族間的不和和衝突的基礎上。在我們的時代，兩個國家——美國和南非聯邦——的種族和民族歧視特別厲害。

一貫執行列寧—斯大林民族政策的蘇聯共產黨和政府，在大力發展蘇聯整個國民經濟的同時，使經濟上落後的民族共和國獲得了更迅速的發展。這消除了蘇聯各族人民間過去的經濟和文化不平等的情況。這無疑是蘇維埃國家的民族政策的最重大的成就之一。

各個蘇維埃民族共和國的在發展上的成就，可以用許多令人信服的材料來說明，但我只舉幾個例子。

在幾個斯大林五年計劃的年代中，冶金、石油及化學工業在蘇維埃共和國中面貌一新；巨大的水電站，農業機器，拖拉機和汽車工廠，水泥廠，大紡織廠，食品工廠及許多其他工業機構都建立起來了。

從東部各蘇維埃共和國（烏茲別克、哈薩克、吉爾吉斯、土庫曼和塔吉克等共和國）的例子中可以看出，民族共和國的工業，特別是大規模工業的發展比蘇聯從整個說來的工業發展還要快。這些共和國的大規模工業的產量，自一九二八年到一九五一年增加到二十二倍，而整個蘇聯在同一時期中只增加到十六倍。

大家知道，不久以前，沙皇俄國東部邊境地區的工業發展，和它們的鄰國如土耳其、伊朗和阿富汗等國是沒有什麼區別的。

在蘇維埃時代，我們的中亞細亞各共和國在工業發展方面迅速地超過了與蘇聯為鄰的東方各國。而且是遠遠地超過了它們。拿作為工業發展重要標誌的電力來說，如果把上述的蘇維埃共和國與若干東方國家加以比較，我們就可以看到：這五個共擁有約一千七百萬人口的蘇維埃共和國（烏茲別克、哈薩克、吉爾吉斯、土庫曼、塔吉克）所生產的電力，為擁有一億五千六百萬人口的土耳其、伊朗、巴基斯坦、埃及、伊拉克、敘利亞及阿富汗各國總共生產的電力的三倍。（掌聲）如果我們以一個蘇維埃共和國，例如阿塞拜疆的電力產量來與土耳其比較，我們可以看出只擁有土耳其人口七分之一的蘇維埃阿塞拜疆所生產的電力，為把頭伸到美「援」圈套中的土耳其所生產的電力的四倍（全場哄然大笑）。

我們的蘇維埃共和國在發展方面還大大超過西歐的老的工業國家。例如，讓我們以一個蘇維埃共和國——烏克蘭——與歐洲兩個大的資產階級國家——法國和意大利——來比較。當然，在這個例子中，並不是每件東西都可以比較的。大家知道：在烏克蘭蘇維埃社會主義共和國內，剝削階級早已被消滅，工廠、工場、土地與所有勞動產品都成為人民的財產，失業情況已經一去不復返，一切權力全部屬於人民。在這方面，資本家執政的法國和意大利早在三十多年以前就落在蘇維埃烏克蘭的後面了。（全場歡騰）因此，我們只能拿這些國家的某些最重要的經濟統計數字來作比較。

蘇維埃烏克蘭自從存在之日起曾經兩度遭受外國的侵略，從來終於從侵略者留下的廢墟和灰燼中復興起來，現在它所生產的銑鐵比法、意兩國生產的總和還多得多；（掌聲）它所生產的鋼和壓延金屬超過了法國，為意大利的三倍有餘；它所開採的煤為法、意兩國開採量總和的一倍半；蘇維埃烏克蘭製造的拖拉機若用馬力計算差不多為法、意兩國製造的三倍；它所生產的穀物、馬鈴薯、甜菜比法、意兩國總共生產的還多得多。

由於社會主義工業和集體農業的發展，烏克蘭人民過着繁榮的生活，享受着文化方面的一切福利，而法國和意大利的勞苦大眾是被剝奪了這些的。

波羅的海沿岸各蘇維埃共和國在建立了蘇維埃制度後在經濟上獲得的迅速發展也同樣可以說明問題。把立陶宛、拉脫維亞、愛沙尼亞三個加盟共和國與挪威、荷蘭、比利時比較一下就可看出，三個蘇維埃共和國的工業發展速度遠遠超過了上述歐洲資本主義國家的工業發展速度。

到一九五二年初，立陶宛蘇維埃社會主義共和國的工業生產水平，已提高到戰前水平的二點四倍；拉脫維亞共和國三點六倍，愛沙尼亞共和國四點一倍；而在同一時期，挪威、荷蘭、比利時的工業生產水平只稍稍超過了戰前，而在戰爭中這幾個蘇維埃共和國的經濟所受的破壞要大得多。

值得指出的是：在舊的資本主義拉脫維亞，甚至根據經過當時的統治者竄改過的數字來看，從一九一三年到一九三九年（即在二十六個年頭中），工業生產只增加到一點五倍；而在新的蘇維埃拉脫維亞，從一九四〇年到一九五一年（即在十一個年頭中），儘管還有戰爭和敵軍佔領的影響，工業生產已增加到三點六倍。

農業發展上的成就也是一樣的巨大。

蘇維埃集體農莊制度的勝利使得各蘇維埃共和國的農業穩步上升。集體農莊制度是蘇維埃政權所獲得的最大成就之一，因為這種制度把農民群眾吸收到建設社會主義，為一切農業生產部門的發展開闢了新的空前未有的機會，而且創造了不斷改進千百萬農民的物質與文化水平的條件。

因此，現在我們在所有的蘇維埃共和國裏，都有了大規模的社會主義農業，進行着大量的商品生產，廣泛地應用着農藝學上的最新成就，有着比其他任何國家的農業裝備都要好的新式農業裝備。

這種情形，在蘇聯的每一個共和國裏都可以看到。但是，現在我要再來談談東部各共和國在這方面的情況，大家知道，在蘇維埃政府建立前，那些地區的農業是全國最落後的，沒有任何種類的農業機器，甚至連最簡單的農業機器也沒有。

現在，在烏茲別克、哈薩克、吉爾吉斯、土庫曼和塔吉克這幾個蘇維埃社會主義共和國的集體農莊和國營農場的田野上，有着十二萬一千台拖拉機（以十五匹馬力為單位），兩萬三千台聯合收割機，十萬二千台播種、培育和採摘棉花的機器和幾十萬台其他種類的農業機器和工具。

東部各蘇維埃共和國的農業機器裝備遠遠超過歐洲最發達的資本主義國家。（掌聲）

以拖拉機的供應為例，在烏茲別克蘇維埃社會主義共和國，平均每一千公頃的耕地面積就有十四台拖拉機。而在法國，同樣大的耕地只有七台馬力小得多的拖拉機；在意大利，同樣大的耕地，只有四台馬力小得多的拖拉機。不待說，東方其他國家的拖拉機的數目就更是微不足道了。烏茲別克蘇維埃社會主義共和國每七十公頃的耕地面積就有一台拖拉機，而巴基斯坦每九千公頃才有一台拖拉機，印度每一萬三千公頃才有一台，伊朗每一萬八千公頃才有一台。

社會主義農業獲得了大批機器的配備，已經大大減輕了農民的勞動，再加上現代的科學耕作方法和廣泛地發展灌溉工作，就保證了豐收。

以棉花為例，棉花是東方各蘇維埃共和國發達的多樣性的農業的主要工業作物之一，這些共和國一九五一年原棉的單位面積產量平均每公頃為二十一生丁納。

世界上沒有那一個產棉國家能比得上蘇聯植棉者所獲得的單位面積產量。在同一年——一九五一年，埃及棉花的單位面積產量是每公頃十一點五生丁納，美國為八點三生丁納，印度為三點四生丁納，巴基斯坦為五點二生丁納，土耳其為七點二生丁納，伊朗為四點五生丁納。

應該考慮到，蘇聯東部各共和國的棉田面積很大，這從上述各共和國產棉量等於印度、埃及、伊朗、土耳其和阿富汗產棉量總和一事就可以看出。

這就是關於蘇聯各民族共和國經濟發展的一些事實。它們表明，這些共和國的經濟正在繼續不斷地增長和發展，沒有任何危機和不景氣現象。最後，這些事實表明了擺脫帝國主義束縛和從地主及資本家的統治中解放出來的人民，能夠獲得多大的成就。（掌聲）

為了在蘇維埃民族共和國經濟發展的基礎上建立先進的社會主義經濟，那就必須消滅各共和國大部分地區中的文化落後現象，在最廣泛規模上促進文化發展，建立廣泛的以本民族語言教學的初等學校和中等學校網，從新組織高等教育制度，大規模地訓練各民族的熟練工人、工程師、技術人員、農學家、畜牧專家、教師和醫生。

由於實施列寧—斯大林民族政策的結果，蘇聯各族人民完成了一個真正的文化革命。

目前，兩百多萬工程和技術人員在工業建設和運輸方面進行工作，約有四十萬農業學家、牲畜飼養專家與造林及其他專家從事農業工作；將近兩百萬教師和講師在學校、技術學校和高等教育機關中工作；城市和鄉村衛生機關差不多有三十萬醫師和九十萬醫生、助理醫生、看護和其他的醫務人員。每一個蘇維埃共和國現在已有幾十萬受過高等教育的專家。

各蘇維埃共和國已建立了一系列的高等教育機關和技術學校，訓練當地各民族的蘇維埃知識分子幹部。當蘇維埃政權成立時，我國的高等教育機關共有九十六所，其中除去極其少數外，大部分都設立在俄羅斯的主要中心城市。這些學校的學生共十一萬七千名。

現在蘇聯共有高等教育機關八百八十七所，學生一百四十萬名。現在烏克蘭的學生有二十一萬六千名，中亞細亞各蘇維埃共和國十萬零四千名，外高加索各共和國八萬名，白俄羅斯三萬五千名，波羅的海各共和國共三萬七千名。

各蘇維埃共和國在高等教育發展方面不僅已大大地超過了國外的東方國家而且還大大地超過了西歐國家。

例如，現在塔吉克受高等教育的學生每一萬居民中即有五十八名，土庫曼六十名，吉爾吉斯六十四名，烏茲別克七十一名，阿塞拜疆九十三名。然而，在伊朗每一萬人中受高等教育的只有三名，印度九名，埃及與土耳其十二名，瑞典二十一名，意大利三十二名，丹麥三十四名，法國三十六名。

自從蘇維埃政府成立以來，四十八個民族已經創造了他們自己的文字，並且用他們本民族語文印行了教科書、書籍和報紙。在過去三十年之內，蘇聯各共和國建立了約九萬所設備完善的學校，其中差不多有三分之二都分設在各民族的加盟共和國以及自治共和國之內。隨着社會主義經濟的發展，蘇聯各族人民的福利也一年一年地提高了。在所有的蘇維埃共和國，職工的實際工資以及農民的收入都大大提高了。在一九四零年到一九五一年之間，職工及農民的收入的總和增加了百分之七十八。

蘇維埃國家在保護我國各族人民的健康方面作了許多工作。為人民準備的充裕的醫療服務就是一個證明。我將列舉某些蘇維埃共和國的實例來說明這一點。

在蘇維埃政府成立以前，烏茲別克每三萬一千人只有一個醫生，那種情況和巴基斯坦今天的情況相差不多。現在烏茲別克蘇維埃社會主義共和國每八百九十五人就有一個醫生。烏茲別克蘇維埃社會主義共和國在醫生的人數方面，如果和埃及比較起來，就超過了不知多少倍，埃及每四千三百五十人才有一個醫生；同時，如與西歐相比，也勝過西歐好些國家，例如在法國每千人有一個醫生，在荷蘭每一千一百六十人才有一個醫生。

在阿塞拜疆蘇維埃社會主義共和國，每四百九十個人有一個醫生。因此，在醫療服務方面，蘇維埃阿塞拜疆的人民比土耳其人民強七倍半，比伊朗人民強二十二倍。在格魯吉亞蘇維埃社會主義共和國，每三百七十三個人有一個醫生，在亞美尼亞蘇維埃社會主義共和國，每四百八十三人有一個醫生，這兩個共和國的人民所享有的醫療服務比世界上任何國家的人民都強。但是各蘇維埃社會主義共和國的人民不僅是有大量醫生隨時為他們服務。要了解全面情況，必須記住，在蘇聯，人民都是免費享受各種醫療服務的，每年有千百萬勞動人民到療養院和休養所去，而在資產階級國家裏，醫療服務大都是要付錢的，而且是很貴的。因此，醫療服務是廣大的勞動人民的財力所不及的，而在那些國家裏，到療養區和療養院去是寄生剝削者的特權。

在蘇維埃社會制度和國家制度下，社會主義民族的發展，各民族間經濟和文化上的不平等的真正消除，各民族在保衛蘇維埃國家，防禦外國敵人的入侵和建立社會主義過程中的經久合作，使得民族平等的思想、各民族間友好的思想在我們國家內穩固地建立了起來，而且取得了完全的勝利。

我國各族人民之間的友誼已經經過多次考驗。各族人民友誼之鞏固的一次最大考驗是反對希特勒匪幫聯盟的戰爭。

在偉大的衛國戰爭以後，我國各族人民間的友誼在恢復曾經遭受敵人佔領的邊疆區的社會主義經濟時期，又有了充滿新的力量的表現。全體蘇聯人民都全心全意地參加了恢復被佔領過的各共和國與各州經濟的工作，因為他們認為這個工作是對他們有重大關係的事情，也是對國家有重大關係的迫切任務。有哪一個資產階級國家的人民能這樣地互相援助呢？

現在，隨着蘇聯逐漸從社會主義過渡到共產主義，蘇聯各族人民的友誼已經在發展的過程中獲得了新的內容。各蘇維埃共和國所達到的高度經濟與文化水平，已經為它們更積極地參與解決整個國家的重大問題創造了可能性。

把我國各族人民的友誼結合起來的力量是俄羅斯人民、俄羅斯民族——蘇聯一切民族中最傑出的民族。（暴風雨般的掌聲）

在一九一七年十月，俄國工人階級在列寧斯大林黨的領導下完成了最偉大的具有歷史意義的業績：它突破了世界帝國主義的陣線，摧毀了資產階級的力量，並且粉碎了壓在佔世界六分之一土地的人民身上的民族—殖民壓迫的枷鎖。無疑的，沒有俄羅斯工人階級的幫助，我國各族人民就不能抵抗白衛軍和干涉軍，就不能建設社會主義。至於以前沒有經過資本主義發展階段的各民族，如果沒有俄羅斯工人階級的長期不斷的、有系統的幫助，他們就不可能由資本主義以前的經濟形態過渡到社會主義。

斯大林同志曾經說過，俄羅斯族人民所固有的開朗的胸襟、忠實的性格和忍耐力，在偉大的衛國戰爭期間有了特別有力的表現。由於他們的英雄主義、勇氣和果敢，俄羅斯族人民在這次戰爭中贏得了普遍的讚揚，被認為是我國各個民族中間的領導蘇聯的力量。（長時間的掌聲）

效法着俄羅斯族人民的榜樣，我國一切其他民族和俄羅斯民族肩並肩地以自我犧牲的精神對敵人作戰；它們和俄羅斯族人民相同，都是我們打敗希特勒德國與帝國主義日本的勝利的締造者。我國各族人民向世界證明：以各民族的斯大林式友誼為基礎的蘇維埃社會主義多民族國家具有一種強大而不可戰勝的力量。

共同的切身利益，是我國各民族間的友誼的基礎。蘇聯的各民族團結一致的因素，是他們捍衛在蘇維埃政府下獲得的自由、獨立、幸福的生活，使之不受任何敵人的侵犯的意願和決心；他們團結一致的因素是他們建設共產主義社會的共同努力。我國人民清楚知道，由於牢不可破的斯大林友誼而團結在單一的蘇維埃國家——共和國聯盟——中，他們就是不可戰勝的，能夠勝利地建設共產主義和保衛他們的果實，使之免受任何危險。

我們的黨和斯大林同志本人一直在注意保證蘇維埃的民族政策得到正確的執行。在對列寧主義的敵人進行的鬥爭中，黨勝利地執行了列寧—斯大林民族政策，保證最後徹底擊敗大民族沙文主義、資產階級民族主義和資產階級世界主義。

我們的黨的領袖斯大林同志的偉大貢獻是，他的英明領導保證了我國各族人民的物質和精神力量的真正復活和空前高漲（掌聲），把他們團結在牢不可破的兄弟般的友誼中，並指導他們朝着一個偉大的目標——我們國家的力量的加強和共產主義的勝利——努力。（經久不息的掌聲）

在統一的、多民族的蘇維埃國家制度下所獲得的社會主義民族發展方面的勝利，是具有偉大的國際意義的。我們的榜樣給資本主義國家的工人階級指出了他們從被剝削、貧困和失業的情況中、從日益增加的法西斯主義的危險中求得解放的道路。

我們的榜樣給殖民地和附屬國的人民指出了從被壓迫和被奴役走向自由與獨立、從各民族紛爭和仇恨走向各民族兄弟般友好、從飢餓和貧困走向繁榮的生活、從愚昧和文化落後走向文化、科學和藝術欣欣向榮的道路。

整個歷史過程已一再證實了我們黨的領袖斯大林同志的話：「我們現在到了這樣的階段：社會主義能成為（並且已開始成為！）帝國主義下的廣大殖民地國家中千百萬群眾解放的旗幟。」

自由和民族獨立的思想、社會主義的思想已深入到被奴役國家的最偏僻的角落裏了。

為爭取解放而鬥爭的人民知道：偉大的和平民主陣營是站在他們方面的；蘇聯、中華人民共和國和各人民民主國家正在捍衛和平、自由、獨立和一切種族與民族的真正平等，這些國家的存在本身就制止了反動派的黑暗勢力，從而使得被壓迫民族的鬥爭易於進行。

美國和其他資產階級國家的統治集團，在日益高漲的民族解放運動面前顯得如此的軟弱無力，於是他們就叫囂說：被壓迫人民對他們的壓迫者進行的鬥爭是蘇聯在東方宣傳的結果。

倒霉的資產階級政客們可以從許多年前斯大林同志說的話中找到答案。斯大林同志說：「人們指責我們在東方進行宣傳……我們是不需要在東方進行宣傳的。附屬國或殖民地的任何公民，只要來到蘇聯，就可以看到我們是如何治理國家的，黑種人和白種人、俄羅斯人和非俄羅斯人、各種膚色和各民族的人民是如何沮當着工作和共同治理着一個偉大的國家的。這樣就可以使他相信：我們的國家是各民族的友愛已成為現實而不是一句空話的唯一的國家。蘇維埃社會主義共和國聯盟的存在這種事實的宣傳，我們就根本不需要文字的或口頭的宣傳。」（經久不息的掌聲）

人民民主國家在建設它們的新的生活時，正在吸取在建設與鞏固多民族的蘇維埃國家時所獲得的豐富經驗。

民主國家之間的關係是一種完全新型的關係，這種關係是人類歷史上前所未有的。這種關係的主要特點建立在這樣的基礎上：

與帝國主義的命令和奴役他國人民的政策相反，所有大小國家一律享有真正的完全平等，保衛每個國家的各項主權和獨立，不干涉他國的內部事務。

與帝國主義國家所實行的秘密訂約、陰謀搗鬼、明爭暗鬥的政策相反，各國彼此尊重民族利益，各國人民之間彼此信賴友愛；

與帝國主義陣營內部進行的競相奪取原料和市場的激烈鬥爭相反，各國進行密切的經濟合作與互助，完全依照每個國家的民族利益來保障發展經濟的最有利的條件；

與帝國主義的使經濟軍事化、策動和加速另一次世界大戰、並向勞動人民的生活水平進攻的政策相反，民主國家共同努力保衛和平，恢復與發展一切國家之間的經濟與文化關係，不論其經濟與社會制度如何，以便改進全世界所有國家的億萬人民的生活。

帝國主義陣營內的國與國之間的關係的特點是，美國資本有一種妄想統治全世界的、貪得無厭的慾望。美帝國主義在全世界各地密佈羅網以役，就像一隻永遠不知饜足的蜘蛛一樣，吸進許多民族和國家的脂血，並且不惜使用一切手段來奴役他們。最慣用的方法是在所謂美「援」的掩飾下進行奴役。當一國獲得美「援」時，它就馬上喪失了它的主權和獨立，變為一個附屬國。這樣的國家最多能盼望充當一個不平等的夥伴。

現在充當美國的這樣一個不平等夥伴的，就是一度被稱為「海上霸王」和「世界工廠」的英國。美帝國主義正日益使英國得不到原料和市場，並用各種方法把它從歐洲和亞洲趕出去，一個接一個地把它的據點搶奪了去。現在已達到這樣的地步：美國甚至毫不客氣地拒絕了英國政府所提出的最起碼的要求，拒絕讓它派一名觀察員參加美國和英國自治領新西蘭和澳大利亞所舉行的關於所謂太平洋公約的談判。關於這一點，甚至英國的保守派報紙最近也沉痛地抱怨，說英國被當作一個受人申斥、輕視或看不起的窮親戚看待了。（全場哄然大笑）保守派報紙之一「每日郵報」坦白說道，假如英國忽略了這一點，那麼不久它就沒有可以喪失的了。（全場大笑）而在這裏失去一個據點，忽而又在那裏失去一個據點，英國統治集團是不會不明白這一點的；但他們仍然繼續唯美國之命是從，還鼓起腮巴裝胖子。（全場哄然大笑）

美國的帝國主義者頭子們正把他們所奴役的國家變成侵略戰爭的橋頭堡，正在要那些國家的青年充當砲灰。這樣，那些已經依賴美國的國家就一步一步地走上了致命的戰爭道路。

美帝國主義已經成為世界反動勢力的支柱和堡壘，不論在什麼地方資本主義面臨危險，它就拚命去挽救它，不論在什麼地方殖民統治和最反動的政權受到民族解放運動和民主革命的威脅，它就拚命去維持這種殖民統治和這些最反動的政權。它正在緊緊地步德國法西斯主義的後塵，要它的士兵成為壓迫愛好自由人民的警察和劊子手。依賴美國的國家裏的人民將舉國一致抵抗美國干涉他們的生活，把這些不速之客趕出他們的國家去，是十分自然的。他們正以燃燒的仇恨回敬美國人，因為美國人侮辱了他們民族的光榮和尊嚴。

而美國人民呢，儘管有人天天向他們灌輸[illegible]人的思想，說有一種外國威脅存在，他們仍然開始認識到這種宣傳的荒謬絕倫；而在越來越大的軍事支出的重壓下，他們對於美國統治集團目前的政策，也越來越表示不滿。

同志們，我們黨在第十九次代表大會上必須報告的主要成就便是蘇聯已獲致了無比的力量和國際威信。我們之所以獲致這種成就是因為實行了把我國從農業國變為先進的工業國的工業化政策；是因為實行了把我們的農業變為世界上最進步的大規模機械化農業的集體化政策；是因為始終遵守了列寧—斯大林民族政策——一個促成蘇聯各族人民牢不可破的團結與友愛的政策；是因為始終不渝地遵循了斯大林的旨在維護國際和平的外交政策。我國各族人民的福利和文化已經達到了很高的水平。

歷史告訴我們：我國在蘇維埃時代三十五年中所達到的工業成就，資本主義國家要花幾個世紀才能達到。在蘇維埃年代，蘇聯的工業產量增加到三十九倍，英國花了一百六十二年（從一七九零年到一九五一年）才做到這一步，法國工業生產在過去的九十年中，增加到不足五點五倍。至於美國，它的工業產量在過去三十五年中只增加到兩點六倍。這個社會主義國家所以能在史無前例的短短的期間獲得了這樣的成績，是因為蘇維埃制度為蘇聯經濟與文化迅速發展開闢了空前的可能性，是因為領導我國人民為社會主義鬥爭的，是知道應當做些什麼而又不為困難所屈服的共產黨。（經久不息的掌聲）

我們國家走到社會主義勝利的道路不是一條容易的道路。在這條道路上，內部和外部的困難和障礙不在少數，但是我們的黨經常處於隨時都可以動員起來的狀態，而且已經順利地克服了這些困難和障礙。現在我們面對着重大而複雜的共產主義建設問題，我們的黨、領導蘇維埃國家的黨，必須預見到種種困難，並且充分武裝起來，以便克服這些困難。我們深信，列寧和斯大林所創立和培養的我們的黨將永遠能夠勝任它的偉大任務。（掌聲）

斯大林同志與偉大的列寧一道建立並鞏固了我們的黨，在一九一七年十月領導俄國工人階級進攻資本主義，建立了世界上第一個蘇維埃國家。在偉大的列寧逝世後，二十五年多以來，斯大林同志一直領導着我們的黨和蘇聯人民沿着建立新的共產主義的生活的創造性的道路前進。在這條道路的每一個新階段，斯大林同志都在理論上武裝我們的黨，教導我們的黨預見事件的進一步發展，並集中我們黨的力量來解決主要的問題。

斯大林同志在他的著作「蘇聯社會主義經濟問題」裏進一步發展了馬克思—列寧主義理論，這是黨的思想生活中的一件重大事件。

斯大林同志在他的著作中所提出的原則和結論，是特別重要的，因為它們為馬克思—列寧主義科學的發展開闢了新的一章，而且與蘇聯的共產主義社會建設的主要任務有不可分割的關係。大家知道，馬克思和恩格斯把社會主義從空想變為科學。偉大的列寧發展了馬克思主義，他創造了關於社會主義國家及在我國建設沒有階級的社會主義社會的方法的學說。黨在斯大林同志的領導下把這個學說應用到生活中去，獲得了劃時代的勝利：社會主義已從人類最偉大思想家的夢想變為現實。蘇聯人民已建設了社會主義社會，我國已進入了從社會主義社會逐漸過渡到共產主義社會的時期。

在這種情況下，我們的黨遇到了有關馬克思—列寧主義學說的新問題。要完成由社會主義過渡到共產主義的事業必須創造一些什麼必要條件呢？為了達到這個目的需要做些什麼事情呢？什麼是主宰着這個重要的歷史時期的基本自然法則呢？我們看見斯大林同志對於這一切與我們蘇維埃社會前進有關的非常重要的迫切問題如何提出了清楚明晰的答案，這些答案為黨和蘇聯人民照亮了前面的道路。

毫無疑問，我們的代表大會和我們整個的黨將把斯大林同志關於完成由社會主義逐漸過渡到共產主義事業的條件和方法的指示，當作他們建設共產主義的戰鬥綱領而予以接受。（暴風雨般經久不息的掌聲）

我們黨和全體蘇聯人民以極大的熱情迎接着這個斯大林綱領。這個綱領引起了蘇聯人民最美好的希望，並鼓舞他們為了偉大的列寧—斯大林思想的勝利去完成新的英雄的業績。（掌聲）

我們在共產主義道路上的勝利前進，將成為各國工人階級和勞動人民在他們為和平、民主和社會主義而從事的革命鬥爭中得到鼓舞的無窮源泉。

在第十九次代表大會的這些歷史性的日子裏，團結緊密的蘇維埃人民空前堅固地團結在他們自己的共產黨的周圍，並準備為他們祖國的光榮創造新的勞動業績。（掌聲）

我國各族人民可以相信：以馬克思—列寧主義理論武裝的共產黨，在斯大林同志指導之下將領導我國走向偉大的目標——共產主義。（暴風雨般的、經久不息的掌聲。全體起立。）

影劇

大光明　天津　百安　平津　淮海　和平　七院全映　明天　江湖兒女

解放了的土地（下集）　「一寸土」

華安　淮海　今演　錦繡河山
天津　今演　少年游擊隊
光明　人民　河北　國光　今天公演　一寸土
亞洲　東亞　新科　今演　一寸土
大光明　和平　今演　斯維爾德洛夫
青年會　今演　世界青年大會
平安　天津　百二　今演　女司機

華北　新新　李薔華　李薇華　今天夜場　娘子淚　紅荒山　明天夜場　玉堂春
和平　共和　新修　家塢
台　大舞台
天　華景　香妃
城　長　筱玉芳　梁山伯與祝英台
小劇場　今日　結婚　明日　結婚
紅旗　歌業

廠盤

文具　橡膠品　宏興橡膠廠　永豐橡膠廠　南洋橡膠廠　大陸橡膠廠　三聯橡膠廠　三馬牌車胎　大中華橡膠廠　裕合橡膠廠　顏料
東升顏料廠　冀北染料廠　同豐染料廠　化工　藥品　偉迪氏藥廠・三魚牌　廣輝藥廠發行　仁人製藥社　瀛西製藥廠
共和製藥廠　廣平製藥廠　五一製藥廠　張用龍藥房　百雜貨　牛牌牙粉　電工　中央電器公司　日月牌電燈泡